盛京時報

民國六年　大正六年　陰曆六月初一日　陽曆七月十九日

休刊　中日禮拜日之翌日大日祭

價目　本地（每張銅幣五枚每月一角郵寄每月九角）外埠半年五元全年九元五
告白刊例（一行五號字六字起碼登載壹日每行四角長刊另議）

發行人　佐藤善雄
編輯人　菊池貞二
印刷人　米田喜平
發行所　奉天西門外　盛京時報社　電話二二番中一六八號　振替口座大連壹七二五番

支局　大阪市北區堂島仲町壹丁目　盛京時報大阪支店

論說

告荷蘭公使

凡一國家當內政紊亂之時。爲之友邦者。守正義的中立。不爲左右袒。策之中者也。扶順拒逆。從其人心之所愿。以期增進人類之自由幸福。策之上者也。若夫助紂爲虐。不諳多數的心理。不顧順逆。以買怨於人民。而收不祥之結果。則策之最下者矣。吾人於此乃不能不竊怪夫荷蘭公使。對於張勳之亂國爲。此次中國之內訌。其見端實藉口於對德宣戰。寖假而至有張勳之復辟。禍我民國。荷使既代德保守在華之利益。正宜首倡扶順拒逆之行動。以釋中德前嫌。而爲人民所樂道。乃不察多數華人之心理。及中國政治之趨勢。於日暮途窮之張逆。猶欲挾之以爲傀儡。以禍人國。豈非計之左哉。據近所聞。南甸羈押之德兵。參與張逆戰事。已無可諱。而是等德兵。則先由荷使令其攜械武裝。各就部署。荷使之用心叵測。可想見矣。現張逆又以逃入德國兵營。震人耳鼓。然若爲張逆。則强弩之末。其力不能穿魯縞。似乎可以不必。若云爲德計。則德人之在今日。殊無進取之實力。其希望不過保障在華之商業耳。但商業之能保與否。不在張逆個人之存亡。而在中華人心之喜怒。就消極方面言之。中德雖然斷交。既無損於已得權利之宣言。中國急討張逆。德人在華之權利亦無動搖之虞。而就積極一方面言之。荷與德奧之生命財產。在中國內地。爲數不少。今全國人民。既知張逆之不道。死有餘辜。設荷以袒護德奧。暗助張逆之故。觸怒於全國之人民。或竟釀意外之舉。亦未可知。故無論爲德奧計。爲中國計。誠不宜出此不法之舉動也。凡人須有自知之明。荷與德奧之在今日。實與數月以前之地位之關係。已不可同日而語。若不度德不量力。恐在華失敗之機。即緣於此矣。寄語荷使。勿謂中國人民之可欺也。況外交團亦相竊議於其後耶。其速引渡張逆。以伸國法。以謝國人。庶乎有豸。

雜錄

洮河防導計畫書（續）

其要有三一曰合群各縣對於與有利害關係之民須結爲數個團體而又合各小團體爲一大團體近年洮安沿河人民組織一防河會就中分爲若干段紳民分任其事而知事監督之頗著成績前已分令沿河各縣仿行并擬由道署附設一總會合四縣而爲一以期統顧兼籌通力合作分緩急而遞舉相資挈以觀成二曰忍痛沿河地味愈近岸而愈沃其地勢亦愈近岸而愈高臨河築隄既省人力又可保全上腴奈隄近則水道甚狹流急而隄被刷磨不久即坍且隨河宛轉拘折生力潰決亦因之較多惟有寬留地步兩岸各讓出若千里一以拓寬河幅增其容量二以紓緩河流銷其獷悍其擴出河濱之土盡從割愛捨指存臂猶尚爲之況捨指以全身乎此其不容爲少數人之姑息而貽誤大群者也三曰持久權輿未協效果或非甲敗乙成因嫉生懮此皆足以灰作者之心而瀋其進取不有毅力則廢之半途矣事已告成小康思懇　不加培補則敗諸舉後矣養洮南城東諸隄靡款頗巨甫成即潰卒任横行夾心子各起隄工小水幾劫不試增益終被巨災皆前車也今擬舉此問工允宜始終勿懈方事之殷自須有一德一心之概即其就尤須爲可大可久之謀民生在勤禍至無日洵可爲言隄防者之訓誡而不可侈談一勞永逸者也要之關於立法事項宜由地方官隨時督察有以袪其自私之積習關於進行事項宜由人民互相淬厲有以作其自治之精神率爾操觚不足集事也今就應行施防者分列於左

施於交流河東岸之工程　此處上自綽里木起下至洮南城北計長百二十里距城西二十里至城北已有民修之隄其中年常涸至近年雨量漸增水乃時至因溝過淺至輒外泛廣一二里至三四里水雖不深而已足以爲害田禾矣在理似宜排之使出而不宜堵塞惟查此河之口當交流河之漲時不惟水不下洩交流河水且能灌入爲患是即不予堵塞亦於其流域無濟也今擬仍堵此口而築隄旧備一閘口以時其啓閉於隄工既成墾戶稠集再或沿溝修防或開深其溝大抵此等簡易工程民力可以全任此時既不無害於熟地而沿溝又乏民居刻祇有待時而動耳茲就其應施工者分計於左

（甲）長度一萬七千丈
（乙）廣度上窄下寬平均八尺
（丙）高度平均四尺

所需資費如左

（甲）土工價一萬六千五百元
（乙）修閘費五百元
（丙）置備器用費五百元

按此段有謂費多益少不合經濟者因隄以內保全之地僅數萬畝而上游濱河處又有一二里砂礫之地必須讓出隄外所全者無多所棄者復不少而耗費至一萬七千餘元實也然舍此處受益之地至少在六萬畝以上假定畝收三斗歲可得糧三萬石至賤可值七萬圓今之所費按一歲所入僅四之一耳況沿河人民尙多例能自出人力以赴工程即所需費款並不須若是之多於經濟實無不利也

施於夾心子之工程　此處也形如梭四面受敵四縣之地難防者僅莫如此然河岸不低施防尙易如自龍華圖至大茂好河之東南岸（命曰子段）岡嶺綿延但有中斷者數處土人已有補苴特嫌苟就須再加高厚而益工無多自大茂好對岸沿夾心子西南邊線而抵大橋上游（命曰丑段）大半高岸下游稍低土人已築有矮隄約長五十餘里再續長十餘里並加高厚即足以防大水其自大橋北沿夾心子東南邊線（即洮河西岸命曰寅段）下游自一顆樹至烏蘭巴拉對岸岸線陂低處雖土人已築一隄而低狹不耐巨水洗齧衝決且北處河流頗急而隄多泊近河身有應退讓者多處溯是而北約六十里河岸頗高土人所築之隄一如西邊加高培厚即可無虞惟自是向北至龍華圖河源對岸中約二十里沿岸雖不少砂岡而洮河至是往往西決不下十餘口貫岡而西復南行而入本流望若蛛網內岡堵塞似屬有勢可憑而諸岡之上僅有砂地而緣岡而下則非水即石連土築隄須取自數里之外蓋此處形爲銳角當洮遼兩河分岐之地久被衝刷故土去而僅餘粗石即令有土可塡而基址全屬礫石水泉得以滲漏而入殆非防之所能爲力不得不姑從割愛耳茲就其可施工者分計於下

（甲）子段補苴兩岡間缺口長度九百丈廣度上窄下寬平均一丈五尺高度五尺
（乙）丑段補築長度三千丈廣度上窄下寬平均一丈五尺高度五尺
（丙）寅段下游長度三千六百丈廣高如丑段上游加高培厚長度一萬丈（除天然高處不計）每丈加土五百立方尺

所需資費如左

（未完）

世界奇觀

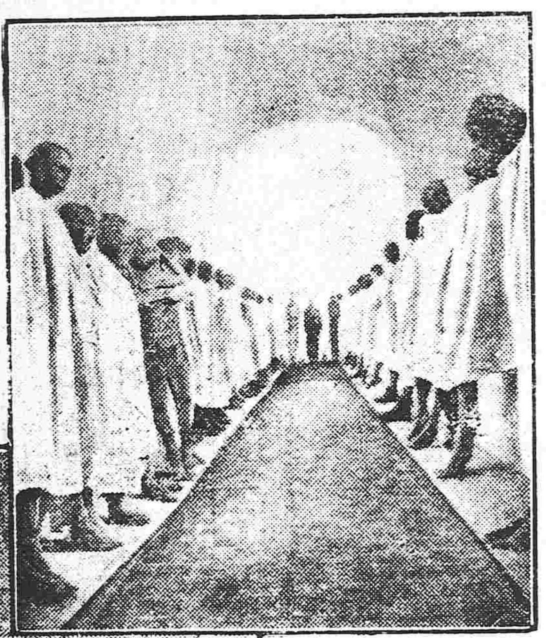

墨西哥發那哈土之屍洞

言情小說　蝴蝶夢（二十二）（憐影）

蓮兒聽得哭聲。點心也不吃了。轉身跑進去。叫了一聲。我的好妹妹。●●●你這是怎怎麽的。一個人在這里哭起來呢。愛姑含糊苦道。難道我哭的事情。你還不知道嗎。蓮兒絮絮的好言安慰。賈氏也隨後來了。笑盈盈的說道。阿愛。你平日狠好。惠兒他曉得什麽。你今必爲他生氣的。這不是鬧成了笑話嗎。俗話說的。是大容得小。你是姐姐。好了好了。不要哭了。況且蓮哥哥這麽勸你。你若再是●●●他心裡也難受的。回頭又叫一聲蓮兒。你在這里陪着阿愛。還是教他寫字罷。或者有個樂趣。惠兒你再不要惹他們。我娘兒兩到外面去燒茶給他們喝。等他字學好了。一會子夕陽西下。暮色可餐。蓮哥要回家的時候。我們大家送他。一路就便兒走到假山上頑。四圍看看。免得終日悶在家裡。本也沒有什麽快活的。一面說。一面立起身來。拉着惠姑。一步一步的走出去了。蓮兒果然將椅子移到桌邊。對着愛姑道。請你來寫字罷。不要自苦的好。愛姑停了一刻道。我不寫字。你坐一坐。等會好回家。今天寫什麼字。蓮兒又沉吟道。我們些人呢。究竟是一點塵心未死的緣故。也好像在愛河情海中間。顛倒播弄。若不自知的。夫復何言。但據我看來。逃禪也是易事。不知你今日以爲何如呢。不知你對於我。又以爲何如呢。愛姑見他這個。●●呶呶不休的。乃憤氣答道。好好好。有志竟成。莫之如何。我現如處萬丈苦海中。那能一躍就登道岸呢。請各行其志。毋爲女兒所戀戀是了。言次。蓮兒方欲有言。愛姑已站起身來。往外一看道。天色不早了。往日這時。也要放學的。你回家罷。免得老太太在門上望你得狠。蓮兒也只好立起身。一仝出去。管領門外清風。溫言軟語。排愁解悶的。又說一些。始各分手。自歸自家了。自是蓮兒往來愛姑家中。或一日一至。或一日兩至。有時談天。有時習字。有時說的人事。有時話的詩書。兩情歡洽。久若無奇。賈氏亦以蓮兒不是外人。安之若素。無甚拘束。幾乎一天沒有看見。也像不大舒服。那駒光似駛。日月如梭。忽忽兩小已漸長成的。雖是兩人感情。恩之益密。眞有一日不見。如三月兮的光景。却實談風弄月。度曲塡詞的。一些俗事俗情。俗言俗態。曾未偶一發現於有人無人的場合。儼若天地生人。到還與蓮兒愛姑。別具一副面孔。一副心思。兩人也有時靜對無言。自己莫明其妙的。

（未完）

資本金四千八百萬圓
積立金貳千壹百三拾萬圓
橫濱正金銀行奉天支店
奉天城內四平街
電話　日一一番　日二二番　中　日客用五三七番　四七一號
總行　日本橫濱
支店　神戸　東京　長崎　大阪　倫敦　里昂　紐育　香港　孟買　西德尼　布哇　喀囉喀　香港　上海　長春　新嘉坡　安東　北京　大連　旅順　營口　遼陽　天津　鐵嶺　漢口　濟南

滿鐵定期船大連出帆廣告
青島上海行
榊丸　每星期二（正午）（三四〇二噸）上海直行（由上海復航時寄港青島）
神戸丸　每星期五（正午前）（二、九二三噸）青島、上海行（由上海復行直航大連）
▲本會務所及在營口遼陽奉天鐵嶺長春各站均可發售聯絡船車票
▲兩店船現均設有無線電以期通信迅速而該乘客之便利
▲發輪乘船票特開於埠頭事務所迄開船之日午前十一時四十分於荷客取及事迄同日午前十一時二十分
香港廣東行
泰平丸（三、二九四噸）（七月中旬）青島香港行
神王丸（二、二〇〇噸）（七月下旬）香港直航
按應澤貨物之數或經由芝罘、青島、威海衛、或寄船酌改日期概難給定
南滿州鐵道株式會社
大連埠頭事務所

神戸丸　遭大霧迷漫以致歸航遲延二十日（禮拜五）可以到埠是以將下次開航馳日臨時變更定於二十一日（禮拜六）正午開往上海並通告乘客此一次船往復航程不赴青島
滿鐵埠頭事務所

日本郵船會社瀛船廣告　由大連埠頭起
三河丸　七月十八日（陰曆五月廿九日）往太沽牛莊
三河丸　七月二十七日（陰曆六月九日）往門司神戸橫濱
日本郵船會社代理店　三井洋行大連支店　電話（四六〇）（二一〇〇）
乘船票由本出張所自賣如有乘客請至本所購買

本店　朝鮮京城南大門通
資本金　貳千萬圓
朝鮮銀行奉天支店　奉天小西關路北
電話　日長五二二　日長五二四　中國一九七號　所長舍宅日長五二三　次席舍宅日長二七二
支店　出張所　東京、大阪、神戸、大連、安東縣、開原、四平街、長春、吉林、哈爾濱、傅家甸、平壤、仁川、大邱、元山、釜山、鎭南浦、群山木浦、馬山、新義州、會寧、羅南、營口、龍井村、
凡關於銀行普通各項事務本銀行咸可辦理而尤力求敏捷靈確以期各界商托之中外各通商巨埠均設有代理之處以便往來匯兌於本所發之紙幣無論何時皆與日本銀行發行之兌換券同而可以自按金票發兌換銀數目

東亞之近情

北京專電

●黎黃陂遁入法使館

▲倒黎者勸黎復任　▲然黎氏決不爲其傀儡

黎總統自遷回東廠胡同私第後一再通電聲明絕意政治不願復職等情無奈段總理一方面以推戴無人難以作爲對於黎氏極意挽留勸駕不已然黎氏宦情已灰無意問世祇因不甚其擾乃於十七日藉赴日本醫院爲詞竟即遁入法國公使館矣

●總統問題與大局前途

段祺瑞雖原望馮副座迅速入京繼任總統然馮氏已聲明辭去代理總統之職而回復自由之黎總統又不願復職事已至此按照約法國務總理亦得暫攝總統職務惟總統總理重職操之段氏一人必致政權偏倚不但民黨起而反對即督軍中亦有深滋不悅者果爾則馴致肇南北分裂之禍而政局益形紛糾亦未可知

●參議院之非法機關將復現

▲襲袁氏之故智而已

段祺瑞對於恢復舊日國會一事極端反對探其意之所在擬令各省舉派代表四名另行組織臨時參議院現已預備一切日內即可見諸明令

●清室否認復辟上諭

十三日清室用內務府大臣名義通告段總理謂清室不認陰曆五月十三日之上諭此蓋表示取銷復辟之意者也

東京專電

●外交調查會開第七次會議

臨時外交調查會於本日(十七日)午後二鐘半時在宮中東第三室開第七次會議首先由本野外相將對支外交經過報告旋就刻下之重要問題愼重協議

●天洋丸裝載金幣回國

日輪天洋丸搭載金幣一千三百萬圓於本日(十七日)由舊金山回國

●日政府將發國庫證券

日本政府爲籌滙兌資金擬變通辦法日內發售臨時國庫證券約五千萬圓

●興業銀行仍擬提出增資案

興業銀行之兼辦船舶金融案已不成立然該銀行欲圖業務之發展須投鉅欵於支那方面故仍照前次計劃擬將增資一千二百五十萬圓議案提出於八月一日之總會

●組織水產俱樂部

肝付兼行與日高英三郎及其餘兩院議員中之關係水產者此次組織水產同志俱樂部

歐洲大動亂

東京專電

●德皇將有重要之會議

據哥偏哈驟電傳伯林消息德意志帝國議會因所有議員同盟罷議不能成立上下兩院之重要委員會均相約謂非懸案(民主派之要求)解決政局粗定萬難開會現正停止議事德皇視事危急以芬典堡元帥暨勒天德爾夫將軍二人迅速電召料日內即可有重要會議

●德相由密哈博士升任

德國普魯西亞監督糧食委員長密哈耶里士博士擢爲德國宰相按該博士曾於三十年前在我(日本)獨乙協會學校充當教習

倫敦來電

●德國內情之險惡

據紐約來電云德皇飭令普魯西亞內閣將平等選舉法案赶急提出保守黨派機關報均作絕望的反對之聲謂大勢已去斷難恢復故首都伯林之不安日甚一日

●日海軍將校之勝會

據巴里來電云日本海軍將士爲搭乘驅逐艦而渡來其將校由馬耳塞市邀請讌會頗極一時榮盛歡迎之狀與國民的祭日不異

●英戰艦觸雷之近訊

九日夜英國新式弩級戰艦晚戛德號觸雷轟沈爲觀陪乘之日武官江渡海軍中佐亦與艦俱歿矣

●德皇令內閣速提平等選舉法案

據普魯西亞內閣派傳說德皇飭令內閣迅速提出平等選舉法案聞其內容異常寬大婦人亦幾獲得參政權

●德人謀俄之野心

德人意欲擾亂俄國秩序近來潛入俄境者實繁有徒

●美政府向議會提出航空隊經費

美國政府擬組織一大航空隊向議會要求承認支撥經費六千四百萬美元

●德相辭職不確之別報

據路透伯林通訊員之德宰相嚇爾沃斐之辭職經德半官報認爲不確

●荷蘭報認德相辭職矣

荷蘭紐培克蘭報謂德宰相云辭職確係事實

●芬蘭獨立協議案之經過

芬蘭宣言獨立協議案在上院通過第二讀會

●俄軍在戛巴西安大勝

俄軍在戛巴西安地方擊破楮頓軍生擒奧國砲兵一團

公電

●張繼等覆李秀山電

南昌李督軍鑒蒸電奉悉今茲事變發端於上年之徐州會議促成於軍團造反此中何人主使何人替同當所深悉乃聞張勳欲將隱情宣布段樂大權乃主調停夫叛徒覆國猶可調停則孰不可忍以三數人之權利競爭不恤破壞國家以殉之而皆假北洋系之名辭以相號召以多數軍人之名譽供三數人之犧牲愛國英雄寧能忍者一年以來徐段馮王後先自殺執事獨持正義天下想望豐采將來軍界泰斗全國中心舍公誰屬聞蘇[illegible]六年以來相忍爲國號稱寬大實獎奸回往往朝贊共和夕崇帝制甫邀謝恩之奏俄聞討逆之詞首鼠兩端廉恥盡喪今若復蒙寬典異日再逢事變必又首先反顏因果循環禍亂必無底止故不獨復辟之張勳叛國之倪李及主謀肇亂之徒罪均不赦舉凡身受僞職者屬背叛共和應併執交法庭寘之重典不獨爲國家伸法紀亦以爲國民存人格亡清既叛則優待條件當然取消從此幾根本澄清後禍不作尙望推勘事理根本法律堅決主張盾以實力挽回人心譽絕禍亂之根株砥柱中流唯公是賴繼等雖不敏必當盡力所至遠佐殊勳共扶正義張繼吳景濂褚輔成林森劉成禺宋淵源彭介石王傑呂復蕭晉榮郭同孫洪伊同叩

●陸建章半羞半媚之通電

▲帝孽也來說話　▲然亦不敢居功

南京馮大總統北京段總理鈞鑒暨各巡閱使各省督軍省長各部統各護軍使鎭守使各路司令各軍隊司令各師旅長各省議會各報館各團體鑒此次復辟禍起建章抱病津門久蒿世虞原舊部第十四混成旅全體官兵並京畿一帶各師旅皆以[illegible]本難危辭請憤恚咸欲舉兵討賊誓掃攙槍以維國本並派員赴津商晤建章責以大義力請揭舉義旗共除妖氛大義當前不容諉卸遂奮然投袂陰爲籌劃嗣令京外各軍隊期於乘賊不備一鼓盪平庶元氣不爲大傷首都不至糜爛且以[illegible]隸省長既奉爲詔助逆因仇罪爲用兵必爭之地宜爲先發制人之計謀畫既成勢[illegible]矢發適段總理誓師馬廠傳檄進兵建章望淺才庸深懼弗勝段總理既已伸義於前豈可更標異幟因將一切預定計畫分別行止奉商聽命以重事務而一事權庶還[illegible]俾養殘疾乃段總理猥加顧念以總司令部參贊名義相委建章自顧無力再辭不獲勉效奔走備機宜所幸天佑中華僞都克[illegible]萬端待理建設方殷幸賴我段總理才望冠時全國歸仰必能秉其愛國之忱爲國久安之計從是[illegible]波[illegible]息籌邊猶在來日大難治安非以所望邦人君子時懷省察之心無忘創痛之日和衷協力共拯危亡祛其黨派之私易副國民之望是則建章所馨香禱祝之者也建章憂患餘生晚尤多病謹自京師退之後仍當息影津門靜養殘痾謹布區區伏希亮察陸建章元

●吳景濂等覆馮玉祥電

豐台討逆軍馮司令王司令並請轉各省各團體報館均鑒張逆稱叛公倡義致討功蓋民國天下共見讀庚電云非殲逆黨不足以安天下非殺張勳不足以謝國人詞嚴義正皎如日星聞此次國難肇自去歲徐州會議此時陽言反對之人多屬始與陰謀之叢誠恐迫張太甚盡揭秘幕必致多數與謀要人無地自容調停之說或即由此而起夫叛國何事張勳何人進與言和國胡成國去惡務盡滋蔓難除今日之事惟有直搗北京擒誅賊首窮究共謀之人禍根既已斬絕死灰始不復燃尤有進者勳所以敢於叛國者由於倪嗣冲之倡亂厥罪維均斷不能懲此而宥彼尙望將倪張之[illegible]并正倪罪奠國護法[illegible]公是賴臨電不勝翹企之至吳景濂王正廷褚輔成林森王傑宋淵源呂復等叩眞

●伍程兩總長致馮代總統電

南京馮代理大總統鑒公代行大總統職權出師討賊大局底定指顧間事實深感慶廷芳璧光以爲復辟因反對而擁護約法尤爲維持共和之要著廷芳前在代理國務總理任內反對解散國會璧光奉命南下維持共和皆以擁護約法爲職志不知鈞座對於此點作何主持敢布腹心佇候明教外交總長伍廷芳海軍總長程璧光陽

●張繼等覆馮玉祥電

豐臺討逆軍馮司令王司令並請轉各省各團體各報館均鑒讀馮王兩司令庚電義正詞嚴無任拜仰此次首義實唯兩公雖有神姦詎容貪冒乃聞[illegible]勳欲宣布隱幕有力者畏其發洩遂主調停曷勝痛憤竊維六年以來相忍爲[illegible]號稱寬大實獎奸回叛國者不誅亂紀者無罪遂使叛夫瀟國馮道盈廷若輩本無是非唯知利祿帝制興則稱臣僕共和復則附義師首鼠爲其特長作官是其專業共和六稔帝制兩興深維變亂相尋皆由寡恥道喪今若復蒙寬典他日再逢事變必又首先反顏因果循環國將不國欲絕將來之亂[illegible]必求根本之廓清故不獨復辟之禍首逆之督軍團以及主謀肇亂之徒罪均不赦即凡身受僞職之人皆有背叛共和之罪應併拿交法院處以嚴刑庶幾綱紀修明後來知儆圖安國本舍此末由務乞堅持勿稍遷就繼等無狀必當盡力所至以扶正義鋤姦護法罔恤其他張繼孫洪伊曹亞伯蕭晉榮彭介石黃大偉王乃昌等叩眞

●汪兆銘致馮副總統電

南京馮代理大總統鑒陽電敬悉自國會非法解散以來天下以爲公之忘約法久矣今乃依據約法以代行大總統職權誠不知爲約法喜抑爲約法悲也汪兆銘蒸

金星保險公司東三省分行廣告

[illegible]鐵道材料 硬煤 煙煤 五穀 雜貨 包辦工程 [illegible]
五金 雜貨 焦炭 硫黃 黑鉛 海味 肥料 代理水火保險
[illegible]倫敦 紐育 漢堡 上海 等處日本各地
奉天出張所 奉天千間房 日本電話五五番
大連分行(大連紀伊町)
本溪湖分行

奉天四平街萃華金店西號

本店三號專備金銀首飾中西器皿金銀品質純良嵌製式樣尤妙敬告 賜顧諸君幸早惠臨

老號城內銀行胡同 電話二十三六百號
西號城內四平街 電話六十四四百號
東號哈濱道外

萃華金店三號謹啓

志仁堂雙層化積膏

本堂於早年發明新法創成特別雙層化積膏一種功效神速與衆不同現已暢銷近遍三省遠達京都北洋各寄售處共有五百餘家非實效實驗斷不至此此膏專貼男婦氣積血積寒積食積心胃疼痛胸膈脹滿氣逆不舒噎膈反胃氣臌水臌癥瘕痞塊痢疾泄瀉腎寒腰腿筋骨疼痛手足麻木男子疝氣腎囊潮濕婦人經血不調經前經後腰腿疼痛赤白帶下子宮寒冷久不孕育並治小兒乳積疳痞蟲積偏墜等症此膏收效甚速少者五六日多者十餘日不但積消聚散而且健脾衛生誠膏藥中之妙品也此膏每份兩張紅白藥面兩包合洋四角買十份加一份買五十份八扣收欵

各省各城寄售處

天津隆泰和　山海關永順和　吉林興順恒　卜魁慶泰興　城廠公悅成　錦縣益興公　梨樹富盛泉　岫巖復元公司　復州德益厚　鐵嶺福合盛　熊岳廣順利　遼中萬聚長　海龍永興東

營口福有長　西安福合慶　莊河義德成　西豐福長太　遼陽福春興　安東豐泰益　新民福賜牛　長春文萃堂　大連信成湧　蓋平恒昌德　寧遠瑞興德　法庫德生永　西豐東興順

廣寧東福盛　海倫玉盛源　臨江東和長　赫爾蘇福盛德　五站富盛通　千金寨恒興茂　台安德源增　鳳城恒意德　哈爾濱天豐源　大孤山長豐源　海城慶成和　義州寶增湧　山城子興盛源

輝南全順東　公主嶺三合公　寬甸公順勝　本溪[illegible]碗舖　大東溝中和河　伊通州復興隆　盤山德慶興　清河門義盛遠　安東益增東　東平天增利　洮南正心永　大孤山豐泰大　興京德順合

孫台增益昌　大連協茂盛　金州聚增長　黑山協成順　海龍公議當　懷仁福記洋行　田莊台福聚興　長春天合慶　鐵嶺永慶東　開原增益昌　新兵萬泉燒鍋　綏中德發號　新城裕水公

懷德雙興長　朝陽聚合隆　蒲石河順懋德　通化諒泰潤　撫順萬聚興　八面城巨源益　昌圖廣昌和　洮原德順合　柳河義興成　[illegible]源長興隆　彰武同義合　雙城洪順隆　遼源天合興

強種補元丹

此藥專能強補強種必須以補腎爲先補腎尤必以補元爲主故製此丹強種補元獨推良劑請試用之庶知功効主治男子先天秉賦不足後天脾胃虛弱諸虛百損五勞七傷勢發咳嗽自汗盜汗腰腿酸軟精神疲倦五更腎瀉腎囊潮濕腎寒疝氣便濁遺精或中年房勞過度精髓虧乏陽痿不舉或思慮太過神精耗傷驚悸心跳或老年酒色嗜好精髓枯竭陽之絕嗣等症服之神效誠爲強種補元之良品也每大盒四兩一元小盒二兩價洋五毛

神效鹿胎丸

蓋鹿乃仙獸得百草精華其功在角胎秉牝鹿之精牝鹿之血得完全氣血成形加藥料合丸專治婦女經血不調或多或少其色紫黑成塊臨期腰腹疼痛或經閉經漏赤白帶下子宮寒冷久不孕育或受孕不安素慣半產服之神効每丸價洋二角每盒十丸價洋二圓

清毒掃淋丸

專治因風火因花柳染成五淋白濁楊梅疳瘡魚口便毒甚至毛髮脫落鼻塌齒落咽喉破爛種種惡症俱有實効大盒八角小盒四角

筋骨萬靈丹

專治中風半身不遂口眼歪邪氣治[illegible]寒濕痺阻塞經絡以致肩臂腰腿[illegible]痛手足麻木抽搐等症每袋價洋[illegible]角

北京農商部商標註册巴拿馬賽會農商部發給奬憑奉天巡按使備案佈告專賣

中國電話六百六十七號

本號開設奉天大東門裡路北　志仁堂啓

書上

楚湘情哥愛覩頌誦　愛章奉讀環迴見得情哥愛我纏綿深情似海不勝欣感未謂南旋有日北渡難期得聆之下肝腸欲斷淚洒成珠竊思妹自菌跡平康雖不少走馬章台之英覺難得憐香惜玉之客如我哥者金市少年風流杜牧定情壹夕則相印兩心方謂天假姻緣全諧白首弗料好月難圓彩雲易散望君不作薄倖之王魁妹則誓守永約之季隗也此後隻影孤幃殘燈月冷天涯地角燕子分飛能毋令人永懷愁恨長夜難寐者哉妹蒲柳之姿素尚裝品屢蒙惠我(廣生行双妹老牌化妝用品)藉助修飾多謝之心無時或已但此種化妝用品妹謂極稱佳妙然則前賜我者已用罄伏懇再惠(雪花膏花露水生髮油)各二瓶幷先將行期預示俾屆時關頭執手折柳贈行臨書涕零欲言不盡　妹碧玉上

生髮油

髮乃血之餘是保之當不容緩矣本行深明生髮之理攷取各種鮮花固髮材料配製成油馨香爽滑養血去垢永保其髮烏潤無衰盍請試之便悉其妙

大號七角
二號四角二
三號二角八
四號一角四

花露水

大號銀五角七
二號銀三角半
三號銀二角壹
四號銀一角四

總發行所　奉天鐘樓南　營口東二道　哈爾濱傳家甸

廣生行有限公司啓

中國電話七百八十號

老福順堂

北京農工商部註册
北京內務部化驗立案
北京物產品評會給予奬憑
赴美國巴拿馬賽會展覽會
業經審查評定給予奬憑
京師警察廳化驗立案

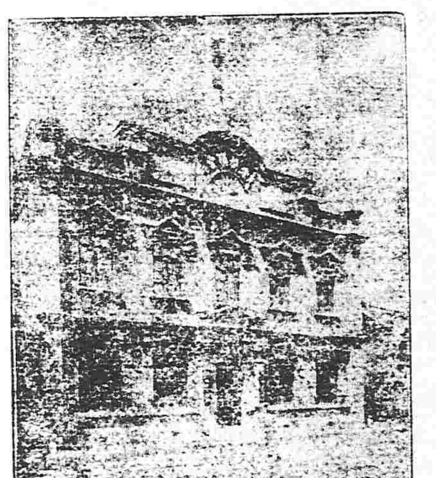

奉天巡按使立案
奉天衛生醫院化驗
奉天警察廳立案發給告示
奉天勸業道立案發給告示
奉天總商會咨行各地保護
奉天醫學研究所考驗立案

治咳嗽丸藥 專能清肺化痰止嗽定喘無論感冒虛勞諸咳均效每副八角十副六元

清胃化積丸 專治胃脘疼痛膨悶脹飽諸般積聚氣滯胃弱便秘每副六角十副五元

參茸百補丸 專能興陽補子健胃强身治男婦血虛氣衰等症大匣五元小匣二元五

參茸酒藥料 專治風寒濕症如左癱右瘓口眼歪邪以及筋骨木疼等症每匣價二元

虎骨熊油膏 專治風寒積聚四肢麻木腰背痠困肚腹疼痛等症大張六角小張三角

寗坤至寶丸 專治癥瘕痞塊赤白帶下氣血兩虧月經失調胎前產後等症每匣二元

癬疥一掃光 專擦癬疥無論起粒爆皮或腫或痒擦之不拘輕重或脫皮即愈每瓶四角

立止牙疼水 專治牙疼一經擦用疼痛立止一決不再犯並永保牙齒堅固每瓶價五角

內服脚氣丸 專治多年脚氣或痛或痒或腫泡或浮腫以及滲水爆皮均效每瓶五角

外擦脚氣水 與脚氣丸有同一之效如內服外擦表裏兼施則功效尤速每瓶六角

瘡毒藥膏 專塗諸般瘡毒論已潰未潰流膿滲水一經塗用見功效每盒四角

香[illegible]丹 功能提神避疫效兼順氣治毒辟涼適口芳香宜人大包一角小包五分

梅毒丸 專治清血解毒以精良之藥絕梅毒之源有濟於病無害於人每包六角

淋濁丸 專治流行淋濁積熱淋濁虛寒淋濁以及經火砂石諸淋每包定價五角

治痢丸 專治赤白痢疾飲食不慎消化之功大腸發炎下赤痢白痢每包四角

治痔散 專治痔瘡無論內痔外痔血痔膿痔或疼痛或腫痒塗之立效每瓶一元

殺蟲散 專能殺害體內各種寄生蟲老幼均效並無損傷臟腑之虞每包一角五

祛痰散 能除痰凡痰咯不出者可使之出能化痰凡痰多者可使之少每瓶五角

清血消毒丸 有清血之功兼消毒之效藥物精良可爲各腫瘡毒之內服藥每包四角

通明眼葯 專治目疾內外障努肉攀睛氣朦火朦眼邊赤痒大瓶五角小瓶二角

本藥房總號開設奉天省大南關

七大學博醫士賞讚而証明於天下
普遍江湖之好評異常
美味而所富于滋養分之純粹葡萄酒

赤玉ポートワイン

赤玉牌葡萄酒者能健胃補血强壯其効驗卓著與天然甘味而馳名於天下如今東西醫學者均爲治療上必需之滋養劑莫不採用於藥局矣實係特異之釀造法所釀造永保有天然之美味與香氣甚爲潤麗是以勿論婦女與小孩飲用最爲適口充腸而豐富之滋養大有殺菌之力能使人增精力防衰老故所以爲健胃、補血、强壯之完全滋養料也特告身體欲强健、意氣爽快之人及患、貧血、虛弱、神經衰弱、食慾不進、精力意退、營養不良、腸胃病者至疲勞、幽鬱、神經過敏、或產前產後者均可飲用此赤玉牌葡萄酒俾得歡天喜地以蘇生平之暢快焉

(赤玉ポートワイン)赤玉牌葡萄酒 輸入本店

大阪市東區住吉町百貳拾番邸

合資會社 壽屋洋酒店

電話長南一六貳三番
振替大阪五壹四參番

東三省新聞

▲奉天▼

●嗚呼馮德麟之助逆

▲知個中因果者▲ ▲省爲馮氏呼冤▲

陸軍二十八師師長馮德麟在津抑留省城盛傳張軍長不忘舊情屢次去電緩頰不日即將返奉外間人士亦以爲馮當復辟時雖滯留京師並無具體助逆之形迹又無僞上諭之封侯賜爵故人咸謂其必能無恙若彼欽賜紫金城騎馬之孟巡撫猶且放縱歸任則馮氏當然在不受處分之列詎十六日命令馮德麟竟與雷張同受褫奪官職及勳位勳章交法庭依法嚴懲之處分見者莫不驚訝既經探詢蓋馮氏與某氏之惡感終未消釋某之欲拔而去之久矣馮則未知之也前此馮初入京時不過意在聯絡張大辮以趨勢旣抵京張勳頗靑及之斯時某已頗懷嫉意蓋恐張勳調停時局大權獨攬而馮氏與湯玉麟有所報復於己然亦無可如何只遣人探聽消息而已馮氏初未顧及有人之伺其後更未料及復辟之突發以故泰然留京煙酒徵逐比及復辟實現舉國騷動馮于張勳不得不唯唯諾諾明知必受嫌疑心常惴惴然又不能脫而出之是以先將衛隊百餘名遣回以避嫌疑無何張勳窮促義師進逼馮以爲此後可無慮矣孰知伺之者早已乘機入手一面許素與暗通之某旅長以師長一面電告段總理謂馮師長助逆來電調兵因某旅長甚識大体不爲所動祈釋東顧云云馮之禍根至是以種馮仍不悟惟同住之張海鵬旅長較有靈機以張勳勢將垂危我輩雖未協謀然難保無人之暗算者漫應之而不速動是以張旅長不顧馮氏揚鞭策馬直赴天津渡營口回防次得免於難而某旅長之師長希望因之中阻馮與白參謀運行一日則遭扣留馮仍不自覺求人緩頰人雖應命去電不料毫無効果今日且解京嚴辦矣按馮之遭此吾輩不爲其人物惜惟助逆者之罪相比較及罹罪之內幕以判斷馮氏實不幸之甚者矣

●湯玉麟尚知感恩知已

湯玉麟投入張勳部下隨同進京聲勢赫濯今已成爲過眼煙雲矣昨據津門來人云湯玉麟此次隨張勳入京其軍隊駐在天壇十一日被抑留在津之馮師長曾求段氏轉寄湯氏書函一封勸湯投降湯氏當即覆函謂憶自奉天失敗後知我而用我者惟張紹帥今紹帥勢危我背叛之有負大義雖自知三營十卒不足以克大敵惟有竭我駑鈍報効知遇大丈夫之志不願以榮譽而喪信義也云云十二天壇戰敗十三日被擒按湯氏本極兇暴茲又助張逆復辟國人固共棄之惟觀其書中數語頗有俠義風較之朝秦暮楚者差勝多矣

●軍署大開會議

張雨亭督軍以際此國家擾亂大局飄搖地方秩序及軍紀之整頓均關緊要特於日昨召集參謀長楊宇廷副官長單世俊五十三旅旅長張景惠五十四旅旅長孫烈臣一百八團團長劉香九一百六團團長鄒芬等在軍署大開會議計有數端直議至二鐘餘始散並面諭各軍官一體遵照辦理不得稍事疏虞云（年）

●莊河抗丈風潮平息

省長公署昨據莊河縣馬知事電告謂前者省派清丈委員牟維新帶領繩兵在該縣東路小廟子東山頭丈量伍用地段有不實不盡之處致各農戶糾集二百餘名群起抗丈勢甚洶洶嗣經知事竭力開導始得解散目下抗丈風潮業已平息云（隱）

●交通杜絕

昨十七日京奉電報忽又梗塞京奉火車僅早車到省晚車未到奉省西往之晚車亦未開駛省城人民不知梗塞之眞因惴惴恐懼經調查其不通之原因已確係錦縣界之大凌河因大雨漲水淹沒鐵軌及橋梁而石山站間之鐵路亦被水冲壞多處是以火車不通電綫木杆亦多被冲損故今日西南消息不啻隔絕云

●瀋陽縣會議警防

新任瀋陽縣朱霽亭知事視事後對於地方警學最爲注意前以四鄉私塾林立曾擬定取締辦法令行稍所長嚴加整頓已誌本報昨聞又召集鎮鄉警察事務所所長暨各路區巡官並四鄉保衛團董等在署開警防會議約有三時之久始各散去探其會議大致不外嚴防盜匪以保衛地方治安云云（隱）

●政務廳長請假三天

政務廳長史耀五前星期六因幼子病殤心頗不快是以暫請短假三天藉資休養至外間猜疑因某項要事而使然者實屬子虛（萬）

●劉知事知法犯法

安廣縣知事劉蔭亭與其夫人煙癖甚深而又吞欵枉法被公民控告曾誌報端茲聞該知事日前派遣旅任劉炳煒冒充軍人身穿軍服携帶鉅欵潜赴哈埠購買煙土其夥距回途至大賚轄界被該管警察看出破綻將所帶煙土八十兩嗎啡八兩悉數搜出當將劉某一併送縣究辦劉知事獲信竟寄函請託大賚縣知事認劉某爲安廣警備隊長孰知大賚知事不但不肯袒護且即電禀省憲請示辦法卒竟按刑律二百七十一條罰洋八百元了事夫一堂堂知事而竟知法犯法不知爲省憲者其亦有取締之責任否耶（萬）

●張幫統公畢回防

駐紮西豐縣後路巡防游擊隊幫統張鳴九前因辦理重要軍政並請增該隊數營來省進謁張雨亭軍長陳述茲以所請各節均經邀准於日昨搭乘滊車回防云（年）

●呈請增設水上警察

遼河一帶商船頗多故設立水上警察總局并分局八處以資保護近年來船隻倍加時有保護不及致生意外之虞是以該處船戶永盛隆等十數家聯名於日前來省呈請警務處添設第九十兩分局藉資沿途保護至能否照准俟訪再誌（隱）

●請設縣治未准

開原縣所屬八家鎮商師林立住戶繁雜前經該鎮紳商擬在該鎮設立縣治以衛農商當經據情禀請該縣經章陸之知事轉詳省長昨聞批復謂已經趙前督批示設立縣治人民担負過重已咨行省議會暫行緩辦在案所請之處礙難照准仰即轉行知照云（隱）

●法庫請兵勦匪

張雨亭軍長日昨據法庫貢知事詳稱值此時局不靖胡匪乘隙滋事到處搶掠商民惶恐異常該縣雖有警團力薄不敷抵禦請即派兵等情當經張軍長照准擬即飭派二十七師步兵一連馳往痛勦藉資鎮懾云（年）

●偵探輩金焉往

昨日張軍長之密偵數人輩金啓程西往有謂係解交段總理者有謂係買收二十八師軍隊者有謂係赴黑山一帶代黑龍江許師長招兵者未知孰是併誌之以覘其後

●農工銀行發還股本

農工銀行之組織始於段香岩督東時彼時工務會領袖爲救濟市面起見呈准當軸妥籌辦法招足股本二十萬圓即可開辦二年以來同人籌備進行不遺餘力收入現股已過半數暫以金銀庫衕衕益和議爲收股處俾便與股東接洽一切紙張雜費悉由工務總會撙節開支正預備召集股東開會研究開幕間適因營口華富及此間裕國崇華各銀行執事人經當軸傳諭警廳勒令停止營業兼殖邊銀行因濫發紙幣亦大加取締並限期籌足準備金該農工銀行因之亦受影響有此原因遂不能不將各股欵按名交還現在領還原股者十有八九（毫未損失）聞該會因籌備該行共計損失千餘圓因迫于權勢之下只得自認晦氣而已（萬）

●淸鄉局擱淺

當軸以奉省每值靑紗障起萑苻遍地是以擬設淸鄉局派定督會辦着着進行一般久賦閒居者無不爭先恐後以冀謀得一席藉資餬口亦未始非宦海中之一線生機乃中央惡耗傳來當局無暇顧及且又限于經費大有中輟之勢頃據個中人云開辦之期尙無一定或者停辦亦未可知（萬）

●修理馬路與工有期

省垣馬路年久失修崎嶇不堪茲聞曾經警察廳投標招工修理嗣因種種事故以致遷延迄今茲聞經雙方重訂合同准於陰歷六月初上與工修理云（萬）

●東語專修科將出現

傅君培蔭在守田病院任事務員兼瀋陽縣東語夜科講習社主任教習三載今夏講習社因欵項支絀停辦傅氏以素志未竟擬自立一東語專修科以造就翻譯人材現聞諸事業經籌妥並將醫院事務員任辭卸不日覓妥地址即行開辦云

●女生覆試誌聞

省立女子師範學校招考預科于十五日曾初試各生揭曉已誌本報該校長戴葵甫于十六日令錄取武雅貞等四十九名於早間八鐘時到校分塲覆試其國文題爲孟母斷織訓子論算數題三（一）一三六〇二八五六一五三〇求最大公約數（二）設有工人六名五日可成物二十一件今有工人十六幾日可成物九十八件（三）本金一千兩年利十二分向三年之利息若干（干）

●女師範片片錄

省立女子師範學校招考預科生于十六日覆試十七日揭曉計取武雅貞等四十餘名除備案外並牌示於暑假期滿繳費到校勿得延誤

蠶科生畢業兩級現已出校照章應招一級以符定例聞于十七日在該校出題攷試

前攷取應用化學專科學生王慧貞等十五名尙不能成立一級故于十八日在校攷試第二次新生

應用化學專科教員關係重要非有專門學識不克勝任聞鄭化周教務長已聘定京師大學畢業生何茲爲化學教員

戴葵甫校長以畢業者出校應有同學錄之刊刻以便消息互通聞已將畢業各級同學錄印定飭發（干）

▲營口▼

●實行軍國民教育

中央爲實行徵兵之預備令各省高等小學校尋常之柔軟体操改爲兵式体操聞道著已奉到此項通令故教育科長已轉飭各學校改爲兵式体操以實行軍國民教育爲後日徵兵之預備云

▲大連▼

●關東教育近況

關東洲教育狀况逐漸發達頃據旅順都督府之最近調查臚錄如下（一）小學堂共十二所生徒共五千八百五十四人（二）公學堂七所生徒共二千二百零四人（三）普通小學堂十所生徒共一萬四千四百三十三人（四）高等學堂一所生徒共一百四十四人（五）高等女學堂二所三百三十九人（六）中學堂一所生徒共五百八十七人（七）工科學堂一所生徒共二百九十九人

▲安東▼

●日人擬設取引所

大連市面交易無論鈔石金票銀兩各項皆有取引所以經理之倘有至期賠累過鉅發生狡展情事由該所担負完全責任辦理以來非常發達安東採木公司日人尾崎氏爲振興商業起見擬仿照大連稻股辦法設立取引所一處中日商人極表贊成諒舊市街商人亦莫不歡迎矣

▲千金寨▼

●召集會議之公函

本邑縣知事郭進修君自下車後一切事宜力求整頓現已函知各區各保衛團定於月之十九日來署會議其函云本監督下車伊始閭民疾苦首以除暴安良爲職志轉瞬靑紗障起盜匪蹤橫總以未雨綢繆不可臨渴掘井所有城鄉警團拔取遷擇移防地點以暨籌經費等項諸待磋商茲定於本月十九日午後二鐘在署會議務希移玉賁臨佇聞明教云云

▲孫家台▼

●取引所休息半日

本驛南街產物取引所所長吉田桂治氏對于貿易場中蒞驗素著近該所長以時屆初伏天氣炎熱兼之本驛諸糧堆積有限不妨趁此稍作休息是以傳知中日各糧商代理店由十六號起每日祇講午前行市其午後貿易暫行停止以待暑假期滿再行開講藉資休息而慰商情云

▲開原▼

●委任司法巡長

本邑自奉司法改組之令即設有司法巡警十名內有法警武殿士者頗爲長官所嘉許故章知事日前照章呈請高等檢察廳委任武爲法警巡長業經批准并發委任狀到縣武由已謹愼將事矣

●山崩爲害不淺

邑東淸河溝距城二百餘里地方有名央者該市三面環山一面臨水天然形勢頗饒野趣不意日前北山忽然崩裂瞬息間閤屯變爲澤國居民遷徙不及所有家具什物等等大半付諸汪洋故河流下游之人民近日在河內撈撈物件若箱櫃牛馬及零碎物品不計其數云

▲昌圖▼

●考送留日實業生

勸學所前奉省令各縣考取學生二名預備送入日本實業學校以資深造而興實業以中學畢業生爲合格定章預科二年正科五年均給官費該所于日前招集各生來縣考試業已取錄劉國增趙國卿二生在案不日內發給證書送省俟各縣學生到齊再行東渡矣

●高等生考試畢業

本城高等學校及鸑鷟樹金家屯八面城寶力鎮等五處高等學校今夏均屆畢業之期是以勸學所特派勸學員劉濟川崔仁亭二君分赴各鎮學校監督考試發給文憑以便升學茲劉崔二君考試完竣均于日昨返昌矣

▲山城子▼

●華富行員赴奉

駐鎭華富殖業銀行日前奉該總行電令將行內之餘欵調奉奈近處一帶自七月九日大雨淋漓綿綿數日是以未即起程昨十三號該行行員賈振華君始帶欵偃車並請保衛赴省矣

▲吉林▼

●孟督軍表明態度

▲復辟關係以病卸之▲ ▲厚顏重來絕不辭職▲

吉省孟督軍於月之十五號由津來吉而後各界前往拜謁者踵相接也據某君所云謁見孟督軍說話時言及月初復辟發生之際督軍是否知曉孟氏云其時本督正在病中雖亦曾聞復辟之說然以傳聞且之斷未能料及此事之能成爲事實至余病勢漸輕之際（五日）遂據屬員報告云月之六號有江朝宗到寓一次言張勳業已保護清帝登極至嗣後如何余其時病甚即不得而知吉省曾有數次來電然亦均屬關於維持地方治安之件他項懸旗奏賀諸事本督幷未與聞此稱事可以出於輿論之公斷而已惟所藉自慰而慰吉林之商民者即于此時局屢變之時地面得以安堵是當非本督之幸與吉人之幸耳現在外界雖有浮言亦可不必深究以本督在吉與諸紳商之感情頗厚斷難因一二不肖之徒之造作即作孤注一擲此非余之素懷

又據紳界人云近有紳界多人以孟公在吉十餘載雖其間迭經政變發生然對于地方治安頗能力支艱險措置裕如保衛得法上年屢有建築碑文以揚德風之議惟以需欵浩繁今猶未果實行現在所籌欵項稍有眉目應即提前赶辦以便早日觀成聞上星期一曾由徐君漢章召集會議一次擬令擔負欵項之人早日解交以資與工併聞此項碑文擬請成紳多祿撰任書繕以昭雅觀而作百世紀念

又據軍界人云孟督軍此次旋省對於全省軍隊亟擬實行整理于上年所成新軍尤爲注意原擬于到吉時即行分往各駐紮地親加考查惟以途中稍受暑氣身体未爽故此議暫行從緩現在署中養痾一俟大愈即可出發

此次孟督軍到吉未久各界不明其眞相有云將于日內提出辭職者有云既已來吉斷難辭職者議論紛紛莫衷一是頃據政界可靠消息云孟督軍在津之時與有辭職之議但經諸時勢多艱故對于國家仍擬暫效綿薄現在絕不辭職云

▲黑龍江▼

●英人來江省遊歷

江省外人遊歷者月有其人茲聞哈爾濱交涉員稱駐哈英領事稱有英牧師路士德赴江省各縣遊歷考察風土人情期限一年省交涉署接文後已通令各縣屆時路士德牧師到境務望切實保護以重邦交云

●英巴兩旅長電請速去許蘭洲

南京馮大總統天津段總理鈞鑒江省不幸迭起風潮碼電已陳述詳情諒邀垂察旅長等一再迫於公憤不得已聲罪致討然念及地方民生未敢先開兵釁靜候中央明令解決乃正迭奉電令將待解決之期不圖七月四號忽有國体變更之警耗遽聞之下驚惶萬狀當茲國家多故憂患頻仍若是紛擾勢必危及全局國將不國茲幸我總統總理出任鉅艱力持公道仗義一呼萬衆響應凡我軍民同深佩戴旅長等供職邊疆以服從爲義務以國家爲前提存亡與共咸抱決心現已旅整備軍與倡義各省一致進行惟念江省事擱置久未解決人心惶恐倘彼不自悔悟激成意外之變必致糜爛地方我總統總理憂國憂民無微不至雖云志大含小諒能寬猛兼施望速頒發明令早得一日之解決即江民早獲一日之治安安將來邊境廓淸集兵中向東顧無憂大局幸甚江省幸甚臨電不勝迫切待命之至本旅向未存有稱密電本如賜命令請用明電合併陳明旅長英順巴英額團長李慶祿吳士傑鄂全等同叩魚

時事小言

大總統問題非國會不能解決（頑）

張逆既鋤。黎黃陂得回復其自由。在馮河間固當以大總統職權。還諸黎氏。以表示無攘竊權位之初心。而黎黃陂宣言內疚神明。外慚淸議。歷陳不可復位之理由。則又光明正大。無可訾議。然國家行政權。不可一日無人統率。雖有神聖之國務總理。究不能代表國家。吾人爲平心靜氣之談。大總統非黎復任。即馮繼任。若舍黎馮以求。是乃節外生枝者也。故今日之時局。非國會迅速開會。不能解決此難題。彼仇視國會者。其亦有所覺悟否。

●各埠銀行及糧食行市（七月十八日）

●奉天

占豆 二圓〇六
新麥 一圓〇五
洋麵 三圓〇九
現銀 一〇四三
高粱米 一圓二
紅小豆 一圓四五
站人洋 三〇元〇〇
北龍洋 三〇元〇〇

●正金銀行奉天支店

香港貨 兩錢厘 一〇〇元
金票 一貫 一二四圓八〇

●奉天錢業公所

羌帖舊月底附 四六圓一
鈔換洋 一一七圓六〇
大豆 一四圓三六
豆餅 一圓一一
豆油 一八圓
芝麻 一二圓〇〇
紅小豆 二九六〇
●期大豆 八月限 五圓二〇
現銀加色 二錢五五
鈔票換爐銀 八錢八六
永治換爐銀 四錢一一
金換小洋 一一五圓八〇

●長春電 十八日

豆油 一五圓四七
小米 集市 一四五圓七
高粱 二三圓七

大氣報

雜報

▲奉天▼

整飭偵探

張督軍以奉省軍警兩界偵探稽查認眞偵訪者固不乏人而藉端滋擾任意妄報者亦復不少當此政局紛糾之時若有不肖偵探稽查擾亂悞報實屬悞事昨特嚴令該兩界偵探稽查等嗣後報告如有望風捉影之事一經查出定即嚴行重懲云（隱）

飭緝刼匪

張雨亭軍長日昨據開原稅捐局長詳稱該局僱員李同陽往清河溝地方調查稅務携有稅款一百餘元印花稅票三百餘張詎行抵歌王莊地方突遇胡匪數名將李僱員截阻將所帶之稅款悉數搶去潛逃無踪請即備案查緝等情張軍長飭令所屬各縣軍警一體協緝毋任漏網云（年）

毒打藝徒

小東關大街德盛發剃頭舖將藝徒張奎壽者年可十五六因不甚聽明做事諸多錯誤久爲掌櫃所不悅日昨不知因何事故竟將藝徒毒打不堪張奎壽受刑不過逃赴東門外某井擬即投入以了殘生被拾糞之王某瞥見詢問情由護送至剃頭舖不知可復遭毒手否（干）

組織戲園

慶豐茶園前以賠累早報歇業現經資本家德樹滋發起以爲當此盛夏遊人衆多如將該園組織成立必獲厚利聞已會同戲界巨子設法重張旗鼓並擬聘請小菊處滿堂白菜波菜紫雲鮮靈芝回奉以期事業發達鞏固根基刻正集股一俟稍有端倪即行開幕云（干）

離婚兩願

距城四十五里朱家屯住戶劉某娶同屯董姓女爲妻過門以來並無何等慊怨惟劉某腿有殘廢其妻頗不滿意因之與外人私通經劉某聞知深以爲恨當商諸董姓家變賣其妻作洋二百七十圓以五十圓予董某二百二十圓歸劉某聞于日昨雙方認可將其妻賣于長王寨趙姓爲室現已將契約立妥各執一紙以免日後糾葛（干）

引誘婦女

大東關魁星樓迤西住有著名大坑統領二老高者終日勾引者青年蕩婦往來其家以故登徒子群趨若鶩門前頗不冷落近更將其義女韓小鳳（現年十四歲）帶往家中物色闊客爲之破瓜更將家住南關之于姓少女誘引墮入云（干）

不講衛生

小東關魏家胡同西墻根因地稍偏僻是以附近人民均在該處方便當此天氣炎熱臭穢薰蒸行人無不掩鼻而過有取締責者豈竟兩鼻皆塞耶（萬）

農戶被竊

城東木廠村住有農戶方仁者家道殷實久爲窃賊所覬覦不料昨晚正在熟睡時被梁上君子潛入將櫃鎖剜開竊去首飾衣服等物計値百餘元追至黎明知覺各處查找竟無踪跡當開具失單呈報該村警所查緝云（年）

違禁吸烟

戒煙功令早經森嚴而一般黑籍中人始終如故聞大西關利昇慶衚衕寓有張福臣者素有煙癮終未戒除昨十七日下午二鐘餘正在家中噴雲吐霧爲就近警署某警士偵知當即抓獲帶至警署轉送警廳罰辦云（年）

潛逃不果

小西關長發園後胡同住戶馬壽禎山左人于去歲携妻來奉僦居該處詎其妻王氏年方花信姿容秀麗而又性情淫蕩致與馮佐忱情投意洽訂有潛逃私約日昨早晨僞謂購物乘機脫逃不意被其夫馬壽禎瞥見當即扭回鎖居斗室不令其出大門一步說者謂該婦恐難從一而終也（干）

吃醋爭風

大西關熱鬧街南住有何姓婦年已花信頗有姿色其所姘識者奚止一人日昨午後與其姘夫某開門宣淫正濃雲密雨時適有少年一人由窗外窃窺某姘夫乘間潛逃該少年入室當與該婦大鬪干戈後經旁人勸解始得風平浪靜云（年）

追擊胡匪

大西邊門外窰坑住戶李姓家日前夜間突來匪人二名闖入室內刼去衣服首飾等項約値洋二十餘元該匪等搶完出門逃走李某以損失衣物甚爲可惜遂手持短鎗出門追擊一里許竟不見該匪等之踪跡（隱）

▲大連▼

滿鐵擧行紀念

滿鐵會社現屆十週年紀念之期例應擧行紀念儀式聞刻下該本社事務所特備紀念金三十餘萬圓擬屆期用以犒賞各社員以誌佳期而資激勵云

力士來連確期

日人太刀山伊勢濱等係日本東京最有名之力士前自本國赴朝鮮遊歷擬於本月下旬來連已誌前報玆得確息渠等定于本月十三日到連擬在市內敷島町廣場築壇擧行角力競技刻某方面對於渠等頗爲歡迎代爲預備將來定有一番盛況云

▲鳳城▼

巡官稱職

中區巡官楊玉山君係通化縣人年華方富深明警章當其來鳳之時託友介紹曾在中區充當警兵去及歐日康警長見其能事即由警兵升爲巡長由此出外辦事甚合上意又兼所過之處鄉民無不稱贊是以未及兩月即由巡長升任巡官矣由此論之可見人生世間惟無能爲可患如果有一長可取定必能逢知己矣

各校放假

時當夏令炎熱非常月之十五日本埠各學校遵照定章一律放假開各校師生等現正收拾行裝紛紛旋里一月限滿方始同堂肄課云

▲鐵嶺▼

購槍糾葛

邑陸軍梁團長前在某國洋行訂購自來得槍一百顆業已交欵一萬元現屆約期鎗未交足某洋行仍祈展緩交付梁團長以該洋行有失信用刻難再允遂起糾葛云

運糖交涉

邑稅捐局長何君對於收稅非常認眞然未免過當怡和洋行發來白糖若干包該局非索驗起運單不令搬運該行以旣有免照無需運單致起交涉刻尙未了云

▲孫家台▼

豆價漸高

本驛南街特產物取引所近來因豆價暴漲中日糧商彼此交接生意頗繁元豆價値亦提升無降乃昨十六號八月十五號兌交元豆期價一圓八角一二今十七號竟至暴漲至一圓九毛五分據個中人云如以南北堆積籌鮮粢之油餅行高而元豆之價値仍將有漲無落云

解送賭犯

本驛爲南滿沿綫繁盛之區人烟稠密良莠不齊各種賭局日有所聞雖經日警巡查取締此抓彼設雖盡根株近日警務支署署長佐藤民衛民以賭爲盜源不能禁賭即弗足以維治安昨十七號乃飭巡員久保氏將久以賭博爲營業之王秉仁劉兆蘭謝福臣等一併傳署轉送驛東小孫臺開原警察第四區免東解往開原行政公署以憑轉交法庭究辦矣

▲開原▼

嬉戲折足

中央模範高等小學校某級學生現屆畢業之期有謝維新與李玉二生於考試交卷後在院休息互相譏誚繼以戲歐拳脚交加詎謝一失愼竟將左足折傷立將高腫臥地不起該校比即告知家屬急延醫治至將來有無殘廢尙不可知噫有管理學生之責者其各注意焉

姦拐被護

本日（十六）上午由警察四區派警送縣姦拐男女二名年歲均在二十上下男似潘安女賽楊妃天然一對絕好野鴛鴦市人見之無不稱贊聞男係張姓女係李姓昨由奉天搭南滿車至開原驛即僱轎車欲赴海龍等處以圖久聚不意出驛後警察認爲形跡可疑上前盤詰言語支離眞情畢露故即帶區送縣以憑究辦矣

▲西安▼

有女淫奔

風俗之善惡足覘治化今世日講文明而廉恥之道日見獲亡邑南高姓有女年已二九每有訂婚者宗聘過重迄無成就日昨不知與誰氏子乘毋外出竟變作一對野鴛鴦雙雙飛去矣其家人四路訪緝尙無形影噫女大須嫁其信然乎

▲東豐▼

警官更調誌

本邑二區區官徐子揚現已撤差遺席以黃泥河五區區官閻忠武接充原有五區改爲巡官駐所已委劉某升充幷將五區大沙河一分所改爲區所以原駐所巡官杜有亮補充業各奉委視事俾資整頓矣

▲八面城▼

學校放假

本鎭縣立國民學校日語學校前奉勸學所函開署調案奉奉天教育科訓令本年省垣及各縣各級學生准於陽歷七月十五日施放暑假八月十五號受課除飭遵奉行外仰該校校長一体遵照放假云

▲山城子▼

偵探設賭

海龍縣警察事務所偵探李樹俊原以靴鞋手藝爲生活現經某某薦充偵探備數食薪而已月之十一日該偵探竟假鎭街張春成設賭一夥抽頭漁利旋忽有人報告北街陳姓有煙一起該偵探遂即馳往抓獲嗣聞又係某某當軸之親屬未敢送交警區亦未敢釋放比經某某場司事出爲關說作罷該偵探仍回張宅照看伊之牌局不期早被四區查街巡長撞見將賭徒張春成徐永山魯書田及賭具一併拿獲送區王心亭區官詢得該犯等賭要不諱遂於日昨具文轉送法廳懲辦矣

日昨票明李所長業崇扎委來區視事矣

▲長春▲

拿獲大宗烟土

日昨有俄商由東清車到長帶來大宗紅紙包烟土値價羌洋約萬餘元之數下車後已將運入于俄旅館矣竟被日警署查覺該俄商見勢不佳當即奪路而逃未被捕獲只將該土呈交警署充公云

機捐豁免

本阜警察廳前因警欵不足屢欲加捐于各機房該機房省係貧民自食其力難于遵照辦理乃屢次懇請道尹豁免此捐嗣又在省長公署呈控省長批歸財政廳另籌欵項一萬吊乃始將此機捐永遠豁免矣

限期登記

審判廳許廳長屢次示諭催令各戶將自己所有之產業趕緊照章登記然示之諄諄聽之藐藐終于未能踴躍前來是以今又于十五號出示期限自本月至本年十二月止若再遲不登記一切証據概失効力勿謂言之不預也

▲北京戰時之種種聞見

▲孕婦受傷奇聞　張逆冥頑拒絕和平解決致令北京有市街之慘戰開當時市民遭意外之厄者甚非少數日本醫院大發慈悲盡力救護昨日特往單牌樓二條胡同川田醫院調査所收容之負傷者內中有一居住禮士胡同之胡太太（三十三歲）受傷最重蓋該氏適姙娠在臥榻是日砲彈突發落院內爆烈有一大破片飛入屋內貫該氏之左足復貫通右足大腿而彈去右腹部之肉其貫通創口深及寸餘腹部之創而寬約二寸長約三寸餘深達腸壁相差僅一分卽傷至腸中幸未命中動脈靜脈故負傷雖重尙未即時殞命但姙娠九月如下此胎兒則其生命亦異常危險故該院醫師以精細週到之療法幸告成功現在創口之經過旣極良好胎兒亦復安全云

▲辮子兵談戰況　日昨下午一時餘繳械投順之定武軍一千九百餘名由警廳督察長錢錫霖提署左翼偵緝隊長田政臣等押送出京該兵等仍服其藍色軍衣髮辮猶在頭上內有一面部負傷者記者乃向其詢問當日戰況該兵答云是日隨蘇統領在天安門上與西南方面激戰炮火最烈之際忽有吳總監者親向蘇統領力請息戰統領不允吳總監一再爲商家百姓請命統領始下令停戰而我面部即在停戰時所受之傷云云語竟其神色似仍倔强不服云

▲辮兵怒毆報役　日前地安門外什刹海北河沿地方有一辮子軍扭住一賣報人拳擊脚踢痛毆不已幸經行路人極力排解始將賣報人放去聞其衝突原因辮子兵購買新聞紙一份見所記載多係攻擊張勳之事故爾發怒毆打賣報人洩憤云

▲太監大罵張勳　帝制禍首張勳倔强負固故於昨日共和軍已施攻擊玆聞清宮太監等昨日莫不大罵張勳禍害淸室云

▲紙幣不能通用　中國銀行因準備金缺乏故藉戰事停止兌現改付銅元票遂致銅元票價格跌落至七折甚有拒而不用者現在復辟問題已歸武力解決惟各種紙幣於市面上兩三日來已無價値矣

▲黑龍江▼

另委烏雲設治員

烏雲設治局設治員孫佛三氏任職以來力加整理成績優美日前孫氏以慈母倚閭情切致抱疾病呈請省長給予長假俾得早日返里藉侍晨昏省長以孫氏孝思摯誠特准長假遺缺以黑河道署財政科長劉本椿接充矣

蘭西知事記大過

蘭西縣沈知事視事年餘泄泄沓沓且於判案諸多違法來省呈控者日有其人近又以縣署平民習藝所押犯脫逃將罪犯親屬頂替事實違法已極被高檢廳調查員雷炳奎氏查出呈報高檢廳錫廳長以該知事有監獄之責抑犯潛逃當然早爲呈報而反將犯人親屬頂替種種掩飾實屬爭無可逭昨已呈請省長將沈知事記大過一次外並罰一月俸十分之二以示薄懲云

▲朝陽鎭▼

更換巡記

鎭街警察二區區官魏泰峰君視事日久諸尋認眞刻因區內關於財政一切非得相當之巡記長不足以資整理茲查有前在第一科充一等僱員穆設英堪任此職

▲樺甸▼

警兵索賄

日前八號本街巡警第一分駐所巡官李寶珍在三道街日商富門首拏獲烟犯一名由腰搜出煙泡數枚帶局核辦當經某某情說李巡官竟自釋放不料復被管燈捐之巡警陳某偕同無賴張士貴借勢生端稽中勒索錢五十吊言作分所伙食之費該犯借現錢五十吊交田某代付未知巡官亦有所聞否

批示

▲奉天督軍公署批示

原具呈人耿玉書　呈一件爲案經查驗明確僱工郭富委係病死原告等畏罪逃逸地方廳仍延案不結由　呈及抄單均悉此案高等廳已否查明確未據呈報據稱各節仍候令催該廳迅速分別辦理副呈驗單併發此批

▲奉天省長公署批示

原具呈僧人眞善　呈控惠中倫勾合蓋平縣科長王宴東營私覇產捏結報鑛請查辦由　呈悉該僧人指控惠中倫勾合蓋平縣科長王晏東營私覇產捏結報鑛並未遵令飭查即行批斥等情所稱是否屬實仰財政廳令縣秉公詳查呈覆核辦具報此批

原具呈人德忠　呈一件爲僕丁私伐塋樹縣署判不執行等情由　案經令縣查辦尙未具復據呈各節仰本溪縣知事迅速查核辦理具報毋延副呈批發此批

原具呈人張鵬起　呈一件公遵照丈放莊頭官地章程遵章呈領由　此項莊地旣經淸丈局丈放該民果有領地資格該局自能遵章辦理所稱莊頭運動多領暨委員受賄各節毫無實據顯係任意揑飾應不准此批理

▲交涉署批示

原呈人郤文彬　呈爲日人萩野軒八攬擾房戶請飭縣保護由　據呈已悉查此案前據具呈到署當飭副呈發令撫順縣傳集訊辦在案時屆一月何以該縣不即傳訊且以尙未奉到飭文爲詞殊不可解仰候再行令催速辦具復爾即回縣候訊可也此批

▲瀋陽縣公署批示

批魯大賓等　據稟已悉査畝捐爲警學要欵所請緩減之處礙難照准旣據該村正稟請查驗究竟各該村田畝若何飯令北路收捐員前往查驗覆奪一面仍責成該村正催繳欠欵以濟要需切切此批

介紹律師呂君榮寰

呂君榮寰字維東法學家也畢業於江蘇省立法政專門學校法律本科前經本省法政專門學校延聘充任講師去冬法校停辦復經兩級師範工業專門兩學校聘任法制經濟兩科教授有方引据宏富各校士子莫不以良師稱之近經鄙人等敦勸兼辦律師事務藉資擁護人權業已得其同意呂君學識經驗均臻絕詣論辯一道尤所擅長用特登報廣爲介紹倘有民刑訴訟案件欲倩呂君代辦者請至大西門裡人壽胡同該律師事務所接洽可也

介紹友人

王樹翰　劉尙濤　佟兆元　李友蘭　王寶善　趙乃普
孫其昌　董貪驥　梁宬柏　蘇正覺　栗宗周　劉東藩
王光烈　秦玉璞　高步孔　佟宗萬　秦孟枚　王明潛
馬續益　李承德　周　祜　楊日寅　丁肇甲

敬啓者駐省張琴前在小南關礦政局後胡同居住因距各署較遠辦事諸多不便今覓小南門裏同鳳堂飯莊胡同路南向北大門簡親王府院內正房四間作辦公地點已於陽歷七月十三日遷移凡各縣局如有公文信件徑寄敝處接收是荷特此登報奉佈

奉天駐省張琴謹白

時屆溽暑天氣酷熱文人君子公餘之暇無不散步郊外藉以消遣本社爲諸君子納凉駐足起見特設茶社於萬泉河畔並設分社於公園聘請坤名角登場奏技以助諸君子之興趣玆將二社之坤名各角姓名列左　京大鼓名角張小軒　坤角李墨靑李云靑梨鏵大鼓名角王振利李金標　公園戲法張相臣程化民坤角羅陞

凝香榭主人謹啓

介紹牙醫

廣東曾樂天麥琼波兩君前以遊學美洲於牙科專門畢業得有博士學位歸國後復經香港政府考選最優等註册以牙醫問世凡治牙鑲牙補牙脫牙洗牙種種學術爲各界所歡迎本月初旬來東游歷道經瀋垣同人知兩君富有經驗又以此間斯道無出其右力爲挽留現暫以南門裡愛國飯店第三十九號爲停驂之所凡欲講求衛生脫離牙患者幸勿交臂失之此告

介紹人

錫鈞　沈家彝　邱任元　沈鵬飛
三多　梁載熊　張蓋臣　吳維勳
楊宇霆　馬廷亮　潘鵰年　鄧炎山
史紀常　孫葆瑨　謝蔭昌　姚啓元
袁金鎧　呂永恩　恩格　林道生

仝啓

業鑛諸君鑒

東華門南大烏路東　啓新鑛業賛理社　專理測繪鑛圖代辦報鑛諸手續代查鑛物價値及用途化驗鑑定經售各種鑛石凡承委各項均負責任信用久已昭著簡易事件則分文不取

社主留日工學得業士　藍馨萱謹啓

電話八百二十三號

請看安圖縣繼知事蠧國殃民之續誌

安圖縣自繼源知事涖任以來聲名狼藉商民怨嗟種種違法業載前報後被該知事閱知竟自已擬稿密使二三走狗暗勸各商出名更正其實皆揑詞掩護也該縣自今春胡匪肆起鄉民惶恐因票明共集欵三萬圓交存縣署購買官槍保衛地面而繼知事竟將此三萬元公欵並巡警餉項一同私用收買煙土令其弟繼澤假辦欵名目帶領護兵運往奉天吉林販賣以漁厚利至今巡警兵餉八個月未放兵心惶惶已有異志特以警士半屬鄉民祇憚於先發耳現境內盜賊充侈肆行搶掠擴磨石溝小營子溝等處距城皆不過十餘里被綁人票各住戶李鳳鳴等八家皆控訴無門抽贖無法幾於指不勝屈此皆陰歷五月初一日晚間事也而該知事竟置若不知不聞設一謀出一兵以圖防制也惟聞繼澤由春季招來游民若干在境內擇地一分種大煙縣由署撥欵接濟工食而已現又有倡獨立之說以安圖全境而論僻在邊彊一隅榛莽叢生荒蕪未闢所賴邑有賢宰勞來安撫庶四民漸集藉實邊防乃竟攙此茶毒已來者尙思遠避未來者誰肯相就以實邊招墾之場從此恐仍作荒蕪矣所望操用舍之權者採而查之庶救此一方民命而爲國家闢荒蕪以保疆土焉可也

安圖縣四民八等謹登

報鑛諸君鑒

鄙人於財政廳充測繪員之期常見報鑛諸多困難特設承辦鑛業事務所凡繪圖文件保結等事皆可効力惟已經繪過鑛區同一地點槪不受第二者聘用以杜事複而免糾葛莫責是荷

奉天小南門裡路東蓬瀛旅館院內中國電話四百十二號　李化難謹啓

本號設立奉天日站北馬路西牟婁木局出售各樣木材板片長短厚薄一概俱全如有用者移玉請至敝號面議格外價廉切切特示

電話長五六六番　材木商　牟婁木局　弓貴金宇錫恩

淋毒梅毒斷根良藥

哈郎清血補身丸

得染他人之毒病 詳說其情形以及其療法

年來花柳之病盛行不休 今據專門醫士實心調查 計於百人之中乃有八十五人之多 凡受花柳病之情形 均在優遊快樂 而于不知不覺之間感受其毒 其中最易發者 即是白濁 其餘花柳之病 必遲遲而發生 或現出而于消退之後復由他部發作 則如頭痛眼朦 或脫毛髮或失聲音 或患咽喉 或生痔瘡以致身體困倦幷其記憶之力 座立難安等之患 然則受了以上之病者雖遇專門醫士之明 如於未發之前 必無能診斷其是何種之毒症予于此略爲說明於下假如有一妓女 先接某甲或得其白濁之毒 次逢某乙相交 又逢其花柳之毒 豈不是甲乙兩人之毒 恰好混合而成于妓體之內乎 此時爲某丙者 必受其混合之花柳毒 輕則即現重雖延遲無難免 致有以上所述之諸症患病之人 雖辨細小小之事 也覺精神疲倦飲食無味 凡愛遊諸君 切勿等閑視之今者幸有德國名醫 醫學博士哈郎氏精心研究發見花柳之病原 警動醫學界上之偉人 指定醫學家最尊最重之驅毒上等藥材 配合爲丸名之曰哈郎清血補身丸 無論輕重之花柳病皆可服用其丸 按該丸藥驅除花柳淋毒根唯一之靈劑 藥到自然毒去其輕病者速服二個禮拜 其重病者速服一箇月 定可毒退 必無再發之憂 愛遊諸君勿疑勿疑 又婦人於受小水閉又名之曰尿管傷此病比之白帶頗重其流出之液乃濃如漿 色帶青藍或赤 其痛如針之刺 或有不覺其痛者 此病男子之白濁無異 其毒乃由彼夫之所傳染 不可不爲早治之 然于治理之術 可即買哈郎清血補身丸服之幷時以溫水洗之 立即能驅其毒 可保守士無虞 幸早爲計勿誤及身體是爲至緊要的 近有奸商假造僞藥賜顧諸君必認 哈郎清血補身丸及順和堂藥房之字樣爲幸 藥價 大瓶洋兩元 小瓶大洋一元二角

本舖 大阪東區淸水谷西之町 順和堂大藥房 經理所 天津旭街 東亞公司藥房 北京東單牌樓 東亞公司藥房

漢口河街 小瀨木洋行 上海四馬路 中東大藥房 香港永樂街 瑞昌西藥行 廣州双門底 老威大藥房 奉天四平街 大德生大藥房

長春 興亞大藥房 大連奧町 沛西大藥房 營口 中西大藥房 安東縣 東益增遠 營盤 岩城商會 青島 裕東泰 鐵嶺 合義

中日合辦 正隆銀行

總辦 安田善三郎 大連大山通電話長六八一番

旅順鎮江町 同分行 電話長一一五番

營口元神街 同分行 電話長二一二番

奉天小西關 同分行 電話長日二五二番

長春東斜街 同分行 電話淸二一七號 長六一〇番

開原大街 同分行 電話長一一〇番

本行除照一般銀行例辦理一切外尙注重各項事宜如左

一所有辦理存欵務以親切叮嚀爲宗旨

一放貸及匯兌事宜務主簡捷以餉顧主

一凡放貸將各公債票爲抵押者息率格外從廉

一凡各種公債票照市價從優交易

兌換金銀小洋事宜照市價格外公道以廣招徠

本藥專治赤痢霍亂其效如神 風傷食傷水停滯夜寒 時令不佳腹鳴痛痢腹痢等症服之皆驗

自離而身體日益健壯矣 民國各省各埠大葯房均有寄售

虔修老舖 日本大阪 谷回春大藥房

藥價 十五錢 三十錢 五十錢 一圓

日平胃弱之人朝夕一回每服五粒腸胃之病

天下一品老牌 太陽啤酒

老牌太陽酒歷有年矣本公司釀造精良汲引蓬萊山甘上泉揀選配區麥加油名各種材料醖釀而成其色淸味適純歷沉不變芳香馥郁口飲之有益於衛生熱淸開胃滋補氣血實爲養身之妙品也各國馳名

銷售增多 官紳學商各界 請嘗試之方知言之不謬也

大日本啤酒公司

代售處 東三省各地洋行 雜貨舖均有出售

馳名三炮台香烟

又名綠錫包

君吸三炮台香烟

因爲知道他是最上等的香烟

人吸假綠錫包香烟

因要人知道他是吸三炮台香烟

英美烟公司

民國要聞

旅滬國會議員宣言

北京黎大總統南京馮代理大總統天津段前總理上海伍外交總長程海軍總長南寧陸巡閱使南京南昌長沙成都廣州南寧雲南貴陽督軍省長廣州李軍長各省省議會熱河姜都統暨各報館北京天津漢口各報館公鑒中華民國之組織本於臨時約法約法之存廢即民國之興亡曩者袁世凱之亂國固不特稱帝而始彰當其消滅國會變更約法叛逆之罪即已成立民國之實質固已覆亡矣今次國難發端於一年以還之徐州會議釀成於段內閣時期內公民團之圍攻議會以及督軍團之干涉憲法要求解散國會當時政府不能依法爲相當之處置致使紀綱掃地亂黨橫行共和之存亡又豈俟復辟而始著耶則至於叛將連兵公然入寇設僞總參謀處於天津或則主張復辟或則別圖擁戴而皆以破壞約法解散國會爲第一步張勳乘之迫脅總統遂其逆謀試問叛國亂政至於此極雖微復辟之事發生猶得謂之爲共和民國乎是共和之亡乃起於叛軍之造反而終於張勳之復辟雖有辯者莫能諱飾名義上之民國亡于復辟既已全國震怒聲罪致討矣實質上之民國亡於毀法則依違苟且忍與終古或且主張召集各省代表臨時參議院等非法機關以爲調停之計夫調停之義適用於政治問題猶可說也而乃破壞國家根本大法以爲之則今後國家之法律猶能發生效力耶法律永遠無效國家猶可爲治耶夫復辟之逆謀既由於破壞法律之結果則今日部分之收拾決不能解全局之紛擾自今以往非完全回復約法之效力則民國將永無正當統治機關蓋中華民國完全以約法爲基礎破壞約法以言民國猶之擁戴君主而言共和復辟之與亂法其事相等厥罪維均若解決不得其本則禍亂將無底止欲求護國當先護法謹本斯旨決定主張宣示如左幸垂察焉

一解散國會命令違背約法當然無效厥後黎大總統既失自由且無合法國務員之副署江朝宗等在法律上無國務員之資格所有任免國務員及一切命令均屬無效嗣後國務員之任免及一切命令非依約法不能承認

二優待條件係因清室退位表示民國寬大之意且經前參議院議決今清室既敢僭位叛國當然失其優待資格其應如何辦理之處當由國會議決

三凡主張召集各省代表再開臨時參議院另組憲法會議等議均屬根本破壞約法絕對不能承認

四國會尅日自行集會

五復辟叛國及前此倡亂毀法之禍首一律依法嚴辦

衆議院議長吳景濂參議院副議長王正廷暨駐滬兩院議員謹啓

段氏討張之作用

▲既可掩其前非 ▲又可顯其武力

七月一日張勳在北京所演之滑稽新劇事前毫未表示其徵兆惟南海聖人翩然來自海上突現其髮髻半遮之面影於前門車站迭往迎來之人叢中

爲足認爲今茲事變之月暈礎潤者蓋發之張勳方自詡其舉措之神速不啻霹靂一聲從天而降而不知自己辛苦經營之一場新劇盡屬曇花幻夢其與吾人久違之龍旗翎頂招展輝煌徒爲他人作嫁祇爲人家點綴功名之裝飾品也張勳既作初幕之傀儡引出之人物誰乎此次戴赫赫討逆軍總司令頭銜之段芝泉即是段氏以退職在野之身居然能以一身之進退牽動各省之督軍出造反不軌之行動黎總統一時屈於暴力而發無效之命令一方足證段氏之勢力尚足驅策一二三目無法紀之督軍一方則足証段氏於督軍造反之舉不無慫恿之嫌縱有百喙亦無以自解而民國未亡法律尚在此造反之事實又無術以葬於暗昧之中段氏即無術以脫於嫌疑之地適張勳授以絕好之題目策士之爲之謀者遂力勸其藉此以自掩亦即所以自顯於是慷慨激昂之通電痛哭流涕之誓師乃以騰布于報章似各路兵隊不難一揮而逼燕京蠢爾張勳不難一鼓而作俘虜淺識之流以爲此等豐功偉烈微段氏莫屬段氏亦自以爲譽望將由此益隆仍可坦然再上政治之舞臺矣而不知以張勳之兒戲舉動北方軍人自有討伐之者固不必待段氏之號召而始然自有段氏之乘機復出糾紛且將益熾不特張勳復辟爲段氏邀功之傀儡即彼段氏之邀功亦爲政局紛擾之初幕耳

段總理之三次特別會議

段總理於十五日上午即到國務院召集各要人開三次之特別非正式會議(因內閣尚未成立不能開國務會議)大致均關於解決時局之急切辦法聞其概略第一次所召集者爲張乾若汪伯唐曹潤田湯濟武許俊人葉玉虎徐又錚諸人確爲關於大總統之復任(指黎)或繼任(指馮)兩辦法與改組新內閣及各閣員之分配問題已得如何規定尚未可知第二次所召集者爲曹仲珊段香岩上將及陳光遠李長泰蔡成勳張錫元曲同豐傅良佐靳雲鵬王芝祥江朝宗吳炳湘等所議者確爲關於此次攻破逆軍各聯合軍隊之犒賞慰勞辦法及完全恢復北京市面之手續與一切軍事善後政策聞已均有相當之解決矣第三次所召集者汪伯唐曹潤田議者爲現在爲外交上應行急議與緩議各問題其詳情極爲嚴秘尚未易探悉云

打消復辟後之清皇室

復辟打消民國再造在清皇室之方面情形亦有足堪紀述者茲將日昨之調查略誌如下(一)宣統及瑾瑜兩妃於砲火攻擊皇城之時已驚魂失魄倉卒逃走出後門暫避於載灃邸中情狀極爲狼狽至十四日始由世伯軒帶病請回宮中並擔任設法保存皇室之安寧(二)當戰事激烈時所有宮中太監宮女等已多預備死俱所幸禁衛軍防護周密未得擾亂(一)聞梁鼎芬與劉廷琛已均死於宮中(一)清皇室各親貴會同世伯軒擬定此次復辟清皇室被迫情形之各理由書一件挽人呈遞段總理聽候民國政府之裁判(一)昨日某貝子曾奉派赴津請求徐菊人維持優待條欵(一)世伯軒已請求某某要人轉求段總理之維持(一)宣統經前次飛機炸彈與此次砲火之震動驚悸頗重現正請醫調治聞仍尚昏迷至民國方面之如何辦理尚未正式提出云

各使擬請取締德俘

共同通信社云頃由西山回營之德國俘虜任意步行公使館區域而荷國公使並不加以何等限制故協商國公使俟正式政府成立後即行提出抗議懇請嚴行取締云

豐台羈押時之兩尙書

主動復辟之僞陸軍部尙書雷震春僞財政部尙書張鎭芳前日豐臺被捕時羈押該處月前豐臺司令部移至定門前兩逆仍由段前令芝貴交某旅長看管羈押於豐臺某小客棧聞該兩逆等曾有電緘致京津諸當路求爲援手並求人轉懇倪督軍緩頰兩逆所發各電概爲電局扣留未發當路諸人有接得其求救之信者咸以兩逆爲罪大惡極法所不赦倘以私害公曲爲邀免均已置之不理至兩逆處置之法聞有交法庭之說一說雷係軍人將以軍法裁判云

方雷逆之爲陸軍部尚書也現在看管兩逆之某師長時適在津往見雷氏雷本與有舊而又挾有微嫌者因於吞雲吐霧之時進見師長而見之一鎗殁完揚目視某師長曰汝爲某某人乎汝尙認得我乎意將以此驕人也乃堂上祇做了幾天一夢變而爲階下囚冤家路窄恰恰落在某師長手中看管是殆所謂天網恢恢者耶

浙江政界之暗潮

浙省自督軍省長全易外省人後軍界政界時有暗潮而齊省長耀珊思想太舊用人行政尤多與浙人意見不合益爲一派野心家陰謀推翻浙省政局者所藉口前本有人運動軍隊欲逞其志爲楊督軍查覺遂有密拿沈定一(浙省議會議長)蔣尊簋(前浙江都督)葉頌清(前浙江師長)褚輔成(衆議院議員)屈映光(前浙江巡按使)王文慶(前浙江政務廳長)孫棣三(參議院議員)蔣志清八人之說十三日軍署參謀長趙禪爲刺客所斃益足証浙省暗潮之急按趙係河南人原充前江蘇軍統徐寶山副官後爲故上海護軍使鄭汝成上將之副官長與黨人交頗密而因是黨人之罹其害者亦不少此次在浙被殺或係黨人修舊怨所致亦未可知也

國會議員歡迎伍程兩總長記

旅滬國會議員昨假公共租界口口脫路徐園開會歡迎外交總長伍廷芳海軍總長程璧光兩君計兩院議員蒞會者約百餘人來賓到會者如孫洪伊譚石屏汪精衛鄒泰祺陳友仁等六百數十人午後三點一刻伍程兩總長同乘汽車蒞止各議員排立歡迎遂入客廳即入座開會首由王正廷報告公推吳蓮伯君爲主席吳主席乃起立致辭云今日同人歡迎伍程兩總長實因兩總長保存共和護法愛國實深欽仰此次黎大總統受段祺瑞之脅迫各督軍之造反解散國會伍總長不受脅迫不允副署寧死不肯違法我中國倘能人人如此國家何患不能昌盛蓋國家之立全賴根本大法根本法鞏固國必強根本法打翻國必亡張勳之復辟皆因根本法打翻而起也程總長於督軍造反之時南下激勵海軍擁護共和亦爲同人等歡迎現在復辟之舉連倪嗣冲等亦反對此事不久可了但中華民國以後法律能否有效殊不敢知兩總長既爲護法於前尤重保持約法於後并願同人共勉云云

伍總長演說云今天承各議員各朋友歡迎我甚感激但我不應受諸君歡迎極應我來歡迎諸君因諸君處危城中始終奮鬥甚可欽敬北京有一種人氣非常腐敗入其中者輒爲所化猶憶我爲駐美公使時見美國如何富強聽外人說我中國專事敷衍推宕一腔熱血因欲有所作爲其時我已授農工商部侍郎可以進言但我雖有條陳他們總說慢慢來我非常灰心半年後人或勸我急進我知辦不到亦爲慢慢來之言矣可見北京空氣實在不好此次我至京七月見一種舊化團結法紀行政總難改良惟復辟卻亦夢想不到我近來研究睡後做夢之性世後時年夢中亦不能遇見去年曾謂不曉得什麼復辟如有人說復辟即應口口我們優待他還不曉得反說共和不好試想清朝宰治二百數十年我們好好的四萬萬人民被他們所害所以改做中華民國袁世凱做總統係專制總統乃公推不得其人黎大總統人極慈祥惟乏英斷段總理又全爲舊思想不解共和爲何物以致成績不好實則並非共和不好實不得其人也今天我見報載張勳要逃走了宣統要退位了此係好消息諒三四天就可了局從此可將復辟說永遠消滅我們以後要制定不許說復辟如說復辟定要重辦斬草除根以絕後患至關於辦事要用有新思想之人一切政治要根據法律如定法律要平心而論不可稍存私見此係一國之法律非比一省一家之法律諸君所定憲法雖已有解散國會一條但約法實無此權故我不贊成我在京時已動有人來請我不肯解散國會我回電說天下無不了之事命他來京商量他終不來後來黎大總統屢次着秘書來要我副署解散命令我謂要我腦袋則可要我副署則不可後來擾得我不能安睡最後以江氏代理我免職我明知於法不合然爲避煩擾計因副署江氏代理之令次晨即見解散國會之令我就到山海關到彼後本想接家眷去避暑纔有西人說電說宣統復辟我見電文錯了恐怕是宣統死了後知此說竟不立到天津買票來滬諸公皆知此次唐難全由逆法一舉而來以後望全國人皆以守法爲要云

次程總長演說云擁護約法之必要伍公已詳言之今將出京來滬情形略行報告五月二十五六七日我三次到總統府向大總統面陳各督軍如此強暴雖調停條地若再調停將事益多掣肘以後將有更大之事受其脅迫請總統趕緊出京至不受干涉之地可以發令懲辦叛督乃總統不允第三日我說可調軍艦到大沽口由海軍陸戰隊保護出京總統謂不忍北京糜爛仍不允我不得已自請南下宣慰艦隊令其助國當時我去見伍總長商允之後隨即起程到滬各省人士多以大義即通電擁護共和迨復辟發生憤激尤甚至更易總長之命令於法律無根據不能承認現在海軍已有四艦到秦皇島將黎大總統南來維今天朱交涉使已有來函黎大總統駐日使館可無他慮云爾

次汪顏州君起言今日聽伍程二總長之言不禁有所感慨約法爲立國根本大法不可不守然以約法爲有効則何以伍解散國會以約法爲無効何以副總統能代行大總統職權究竟約法爲有効無効請諸公一研究之如專擇法之有利於我者取之否則棄之則法亡而國亦亡矣是故解散國會伍代總理反對海軍亦反對張勳復辟本不成問題惟叛法者須一律懲罰不根據法律者尤斷不承認故我之意見破壞約法解散國會種種違法無調停餘地所不可解者言論家忽借拒除黨見之說謂往事皆可不提不知此非黨見乃國家法律所在稱兵謀叛弁髦法律皆形法上之罪人此而可忍則無異推翻法律推翻民國吾人寧死不能承認云

次譚石屏君起言今日歡迎伍程兩總長一切俱經各位報告調停爲自殺政策海軍有擁護之精神應以實力掃除妖氛我現在深感諸公速起回復國會保障共和是爲至要云演說畢又有議員黃俊贊會代表某君陳述該會組織之用意即宣告散會時鐘已鳴五下聞兩總長尚另開茶話會云

此之謂以逆討逆

(子遺)

此次張勳叛國復辟實行謂罪魁師聲言致討則礫動於市朝我國民稍有知識者當無不同聲贊嘆曰罪應爾爾然試問張勳何以入北京非因作各叛督之調人乎各逆督何以叛國非因爲段祺瑞之免職乎祺瑞免職是否違法姑先勿論今乃因一人之去就問題而釀出掀天撼地風潮追原禍首討逆者寧不僅討張勳一人已也

近數日來討逆之聲震動全球夫既曰討逆則討之者必先立於不逆之地位如倪嗣冲曹懷芝曹錕等因段祺瑞免職首先叛亂今復附和祺瑞取一致之行動假大義以號召一若張勳復辟爲全國人所共憤而製造張勳促成復辟者反可自居於再造民國恢復共和之列上律人豈知張勳之罪固不容誅而製造張勳者其罪更十倍百倍於張勳也勳不過受人愚弄耳或者曰各逆督因祺瑞免職始行叛國今祺瑞已經復職故各叛督自當服從命令參衆院猶未解散不過因副署無人各叛督遂指爲違法造復辟可行總統胸拘內閣國會不成問題此時之命令誰有効乎無効耶謂之有効何以爲昔日不承認者解謂爲無効祺瑞亦不過一平民耳又何能張皇六師號召全國記者敢援春秋誅心之義以正告國民曰當祺瑞免職之日倪嗣冲不能刻期發攻治群策不若利祺瑞新不與偷存無論何人組織內閣假義以恢復既敗之勢張勳既去復辟憤然後彼等可從黑幕中使酬捷假仁擴張舉中華民國之所有國會可一概等諸弁髦共和乎哉徒相之專制耳以此討逆吾恐一逆未去群逆紛來逆燄冲天討無暇日矣

謂余不信請閱前三日命令伍廷芳免職倪嗣冲兼督軍齊燮琳兼督軍此種命令不知根據何法民國之所以號稱共和者爲其有國會也國會不存事事以命令行之則此後無論若何重大事件均可以命令令國民長此不改共和命令較諸復辟上諭有以異乎無以異也況順天時報七月十號登載張勳強硬態度謂將發表馮國璋徐世昌及各督軍王振復函電果如斯也則中國之應討者不止張勳一人不過張勳以駭愚武夫受人愚弄首先發難爲天下僇背後之大逆不道陽託共和陰行叛逆者正不啻有恒河沙數也吾國民人心未死吾無庸責矣倘一念良心未泯而討逆者必區別是非因流溯源庶公理不爲強權澌滅而共和之真精神或有發揚之一日否則帝制餘孽叛國督軍函電交馳風潮害議兵逼國門不可一世庭請之以逆討逆而已非我國民真正之討逆軍也有血性男兒曷急起圖之

請看神效百補丸之八大效力

注意 此丸係前清醫科舉人日本帝國大學醫科畢業醫學士郭虞颺先生處方先生醫學精通爲營口防疫院長十有餘年以此方治愈病人無數誠經驗之良方也敝堂不惜重貲特購買各等貴重藥品依方精製成丸以供同好數年以來頗蒙各界歡迎凡我同胞諸君請嘗試之方知鄙言之不謬也

一補腦提神 作事過勞精神疲倦思慮太過腦力耗傷服此丸立見神效
一止嗽定喘 老人氣喘新舊咳嗽或痰喘不止不能安眠服此丸立見神效
一開胃化積 胃痛吐酸消化不良膨悶脹飽不思飲食服此丸立見神效
一止瀉鎮痛 痢疾肚瀉寒冷腹痛服此丸立見神效
一調經種子 婦女經來腹痛經血不調或子宮寒冷久不受孕服此丸立見神效
一固精強陽 男子房事過度陽痿不舉或精髓缺乏不能立嗣服此丸立見神效
一強壯筋骨 氣血虧損腰腿酸軟筋骨疼痛半身不遂服此丸立見神效
一戒除煙癮 男女鴉片烟癮或嗎啡重癮若服此丸旬日斷癮一月之後瘦者能胖弱者康强誠戒烟之良劑濟世之仙丹也

價目 每包二十九 小洋三角 每十二包 小洋三元三角 每瓶百餘丸 小洋一元五角 每大盒十二瓶 小洋十六元
欲代售者來函另訂格外公道 遠道函購者款到貨去決無錯誤 購買者恕不作覆
營口道署東街門牌二千三百六十號 製造兼發行所 漢槐堂謹啓 電話一百九十九號
各埠各城鎮藥房商店均有代售處

唐山啟新洋灰釘傳

小北關英商利記洋行總代理
奉天小北關利記洋行謹啓

代理萬國儲蓄會開幕

萬國儲蓄會係中外鉅商組織而成總會設於上海分會立於天津倡行於內地各省而東省向無代理之處敝行有鑒於此今特代理該會一切事宜為東省人民謀無窮之幸福至該會信用之昭著辦法之完善久為中外各界所稱許認會者所得利益之優厚又為他種儲蓄壽險等會社所不及每月開標一次認會者自交第一次會金起至滿期止中間永享得標之權利每月均有得標之希望且滿期將所付原本照數發還除每次所得標洋臨時付現外還本時尚餘息分潤其利益之大直覺遍天下莫與比倫今當代理伊始恐各界未能週知用特宣布望有志入會諸君駕臨敝行面商一切在外埠者可以函商且敝行備有詳細章程多種函索即給

六月份得彩者共計七百六十七名茲將得大彩者姓名列左
源和洋行龐特君得二千元 太古洋行李佛君得千一百九十二元 中和行大象
得一千元 法儒君得六百元 袁志莊君得三百元 金錯辰君得三百元 二美
行麥君得二百元 王樹勳、馮尚德二君得一百六十元 志良君得百〇四元
外國語學校王寶泉君得十八元 倪玉書、張槃圃、王曉春、何鏡波、各得一彩

金庫

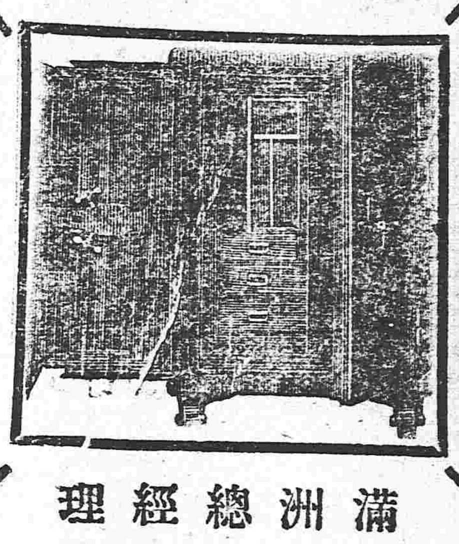

完全之金庫則保護生命財產者也
商業家而莫有完全之金庫者則非當世之商業家也
滿洲總經理 藤田洋行 奉天東華門大街 電話二二四

奉天老萬德堂中外馳名

▶北京總廳醫官考驗在案今蒙警察廳醫官化驗准予出售內務部註冊發給執照准售
▶奉天醫學研究所考驗良劑官准立案天下馳名

▲世傳茸參百效丸 此丸專治先天不足身微氣弱後天虧損腰腿疼痛淫慾過度夢遺精滑陽痿不舉精冷精清等症每小盒一元二角大盒五元
▲秘製止嗽一點丹 此丹專治肺經虛弱勞傷咳嗽痰喘咳痰帶血飲食減進睡臥不寧乾咳等症每付貳丸價洋六角
▲神效婦科補血丹 此丹專治婦女諸般虛症勞傷咳嗽午後發燒兩肋膨脹經水不調赤白帶下崩漏不止子宮虛冷腰腿疼痛小盒一元二角大盒五圓
▲平胃安痛化積丸 此丸專治男婦胃脘不舒心口疼痛五積六聚七癥八瘕遇寒即犯逆氣即發腹脹疼痛等症每付價洋五角
▲喘門參茸虎骨酒 此酒專治筋骨麻木腰腿疼痛半身不遂口眼歪邪腹內寒積疼痛不止等症每小瓶四角大瓶二圓五角外城小瓶五角大瓶三元
▲癬疥兩種龍金水 此水早以馳名專治諸般癬疥毒無論遠年近日輕重之癬一擦斷根永不再犯每瓶價洋五角
▲嬰科保赤聖功散 此散專治嬰兒急慢驚風口吐涎沫抽搐不寧食積胃熱腹脹肚痛紅白痢疾結滯腹疼小兒等症並皆治之每盒二角
▲頂上虎骨熊油膏 此膏專貼筋骨麻木腰腿疼痛腹內寒積小腸疝氣風寒不仁癥瘕痞塊等症每大貼五角小貼三角
▲養心補精丸 此丸專理心腎不交水火未濟如服此丸功能養心補腎填精髓助精神肢體健壯寤寐安寧以致心焦煩燥夢遺滑精形容枯瘦腰腿疼痛不但養心補精之妙品尤為種子之良方也每盒貳兩價小洋五角言無二價
▲秘製五寶淨毒丹 此丹專治五淋白濁楊梅下疳魚口便毒甚至龜頭燒爛下燒斷等症每盒價有六角以上諸藥言無二價京奉兩號世驗良方出售百載餘年遠近馳名各省縣鎮均有代理三百餘處不洋便登若外城函購本堂承認郵費如滙兌不通隨函附來郵票亦不折價支號北京前門外糧食店大街○漆牌匾為記

虎骨白鷄膏 天然搜毒丸 神效脚濕葯 淋濁斬毒丸 鹿胎救坤丹 痢疾神效丹

總批發處奉天城內大南門裡齊魯大葯房謹啓

此膏專貼男女老幼多年積聚小兒痞疾婦女行經小腹疼痛赤白二帶腰腿疼痛肩疼胃疼心口疼肚子疼偏墜疝氣立貼立愈大貼洋八角小貼洋四角
花柳之毒傳染易而治療難初起若隱蔽不治誤服之藥毒蘊於內輕則楊梅惡瘡重則戕生斬嗣其害不可勝言此藥用中西妙品仿化學原理精製而成專治魚口便毒楊梅下疳勿論初起舊得服此毒去根除永不再犯乃花柳科第一妙藥也每盒洋貳元
脚濕雖屬少症往往有經年累月不愈者其苦腦不堪言狀此藥專治一切脚濕勿論已破未破或腫或疼出水刺癢立擦立愈用法仿單詳明每盒洋肆角
淋濁之症患者不一有染花柳之毒而得者有因腎虛下寒而得者或濕熱下注蘊結膀胱或色慾過度腎不納精此藥專治各種淋濁功效最速服過便知每盒洋二元二角
專治婦女經期不準行經腹疼赤白二帶久不生育素慣小產血枯經閉室女乾血癆傷此藥乃調經良品婦科聖藥常服永無血枯產之患每付洋三角每盒三元
乃治痢第一妙藥勿論赤痢白痢休息痢噤口痢瀉泄不止服之立愈每付洋肆角
外埠商號願賜代理者價值從廉務宜先函訂章遠方購服者款到貨去決不有誤郵費本號擔認各埠均有代售

協茂盛綢緞洋貨發行

本號大連協茂盛今分奉省鼓樓北崇為接洽遠近 貴商惠顧批發各種綢緞洋貨售貨期限仍照大連規章壹月為限過期按照月利壹分貳厘行息內外一律以昭公平恐未週知特此謹告
中國電話四百七拾六番

聲明作廢

西豐三區登嘎拉達園曹玉林原領又刪字一百三十四號地二十六畝一分山荒照一張刪字四百五十六號下地十畝照一張于舊歷五月二十六日被胞弟曹九如勾串工人孫福綱去現已報明在案倘伊等或押或賣均作無效特此聲明
登嘎拉達園曹九如具

患崩漏者注意

余賤內症患崩漏數月血漏食不下及七日夜不寐延數醫診治服藥均皆罔效衆皆無策可施茲延本村致員郝介忱先生假課餘之便診治用藥拾餘劑而痊衆醫士聞之莫不吐舌者也余酬報無方是以登載報端以誌永久不忘云
南二區達子堡學董王斌謹啓

耳病聖藥

鄙人雙耳聾聵聽三十餘年適寄大洋兩元函買錦鼎居（奉天監獄舊址）同一治耳萬靈油二瓶治數日全效感極特誌（此段詳載東三省公報）
鐵嶺東關馮漢臣

夏之胃

夏日無論為誰無不胃弱如傷水受暑傷食等吐瀉之病以及其他胃經疾病最易致成以故胃弱者自不待論即無病者亦應常備胃活於家庭日日服用是至要者

胃病良藥

定價 壹圓、五十錢、廿五錢、拾錢
請賣 各藥店均有出售
本舖 東京 大阪 山田安民藥房

花柳注意

從來花柳之症其害實不可勝言倘悮投庸醫治療慣用銀粉倒提封葯等法只求當時立愈不知毒氣內閉逢春復發偏身紅點毒攻上部髮際脫落二目失明咽喉破爛頭痛暈沉耳內流濃鼻塌齒脫毒入於肺咳嗽氣短言語失音毒攻下部肛門生瘡大便走血毒串入骨筋骨不遂痛疼難堪日輕夜重步履艱難餘毒不淨且必染妻絕嗣其種種劇烈之患筆難盡述然若醫治得法則毒患亦不難消除淨絕本醫士有鑒於此深為加意搜求研究至再專以應手奏效為宗旨無論遠年近日一切花柳染毒或經醫不效服藥無功者請到敝藥房新法調治輕者一星期全愈重者二星期除根永不再犯病好交錢以重信用特此廣佈伏願患花柳者萬毋自悮也可

奉天省垣大西門外
英美大藥房主人謹啓

辯護士律師島田定持啓事

前旅順關東都督府法院判官

敬啓者茲因奉省中日雜居一日繁一日雖係中外分別而有同室相親之概彼此感情日深一日從中我中日士民尤為親密更加一層密切然係唯我東亞素抱和平尊重人道主義自辛亥武漢起義政治法律各大學畢業締造大中華民國由此得爲純粹法治國家可以振起法律精神能達司法獨立之目的定為人民之幸福敝律師有鑒於此前在關東都督府裁判官原請官准在奉天省城設立島田定持律師（辯護士）事務所凡中日士人遇有詞訟刑民事件均可出廳辯護或中外商民纍事涉避各處附屬地中日商民因事致起爭端糾葛不清等事敝律師均能隨時引渡管轄區內按律治罪以及抑互或相裁訟案件不欲出廳者亦可和解敝律師素持公道和平對待久蒙各界諸君推許本律師到中國以來已經十餘載頗有貴國風俗人情習慣言語無不盡悉遇有詞訟定案迅速者速請辯護者由直者以免受經年訟累之苦並有貴國顧問招待直接面談凡一切理由特此佈告俾衆週知

東三省高等審判廳以及各級審判廳各埠領事衙門
島田定持事務所駐奉經理石合忠一謹啓
事務所寓奉天小西關大什字街茂林賓館後樓
日本電話四百貳拾五號 中國電話分局七十四號茂林館賬房達轉

美顏水

善治酒刺 藥用
費十年間之苦心而發見者
◎酒刺◎雀班 ◎顏粗◎班癬 一治立愈如常用之
◎色可潤白 ◎膚能細軟 ◎姿容秀麗其美無比
美顏石鹼發賣元
本舖 桃谷順天館

長記藥房

理血健腎丸

農商部給獎 巡按使化驗

夫人生無上之幸福莫如有健康之身體此中外所同言也欲保永久之健康及轉虛弱而復健康者不可不讀長記廣告尤不可不服理血健腎丸蓋本丸對於血腎有最良之效果也如對於血虧則增之瘀則通之熱則清之薄則赤之如對於腎弱則強之枯則滋之寒則暖之虛則補之更能强脾胃以增血生精液而壯陽能清能補不寒不燥人人可服時時宜備 於已病防於未病斯為上実誠保身之要藥而養生之至寶也所有主 各症防單載明茲不復贅每瓶一元三角半打七元每打十三元再有外城函購不通匯兌之處郵票亦可代價每郵票百分作實洋一元購半打以上者郵費本藥房半打以下者購主承認 自備本藥房開設奉天鼓樓北

專治瘋狗咬傷靈藥

本號總經理史氏百有餘年祖傳成方內加珍重葯料秘製一種靈藥名曰追毒救生散奏効如神專治瘋狗咬傷男不過七天女不過十四天如遇此症速到本號購葯一付管保必愈每付小洋貳元外埠購藥不取郵費今為推廣濟衆起見凡各埠如有願為寄售者藥價作為八扣郵費本號自備務須先交押款洋二十元作為保証售出藥若干按年清賬如不願寄售時即照數奉還祈各埠商號如願代售者速為函商時此佈告 本號自製一種妙藥救急解毒散專治小便赤爛之症如遇此症一服藥管保即愈

奉天小北關大什街西日新堂啓 胡同南面德茂店院內
奉天大南關總經理處 恒泰皮舖便是
奉天寄賣處 大南關發源合利 大東關興成 鐘樓南震泰隆

安住蚊煙香

本舖所製造蚊煙香絕對無害于人專斃蚊虫其効力卓著也大約一間房裡費此煙香三枝四枝即能將蚊虫一掃全滅而得安眠賜顧請注意

安住野猪牌煙香試用之

日支兩國到處藥房洋廣貨舖發售

大阪北區富田町 安住大藥房 振替大阪二六〇四〇

男子之秘密病

蒙內外國醫科大學之採納更承東京順天堂以次博士學士諸彥之實驗証明與患者治癒無數之謝書又於全國發明品授票當選為最高最優等之專賣特許 手島式真空療法器者於私宅可以簡捷奏効並能兼施水治療法 如夫生殖器之短小、萎縮、能力之諸障害神經衰弱淋病等症指日即可以治癒且於無病者亦有偉大之効果▲有陰莖者則用特許包莖安全療器無論若何之包皮皆奏速効願治者請以信片賜命即呈送插圖說明書

東京京橋本材木町三ノ二五新療法研究所
大阪市北區北森町一番地新療法研究所

無病者亦請試

（今有於蒙事賣特許而自稱新案特許者祈注意）